EDICION DE 16 PAGINAS
Oficinas: Agustinas 1269
TELEFONOS:
REDACCION ADMINISTRACION
Inglés 650 Nacional 77. Inglés 740
Casilla 81 D

LA NACION

PRECIO: 10 CENTAVOS
Número atrasado 20 centavos
SUSCRIPCIONES:
Por 1 año...... $ 25.— Por 3 meses.... $ 8.—
Por 6 meses... $ 14.— 1 año, extranjero $ 50—

ANO I. Santiago de Chile, Sábado 5 de Enero de 1918 Núm. 357

ESCENAS DE LA GUERRA

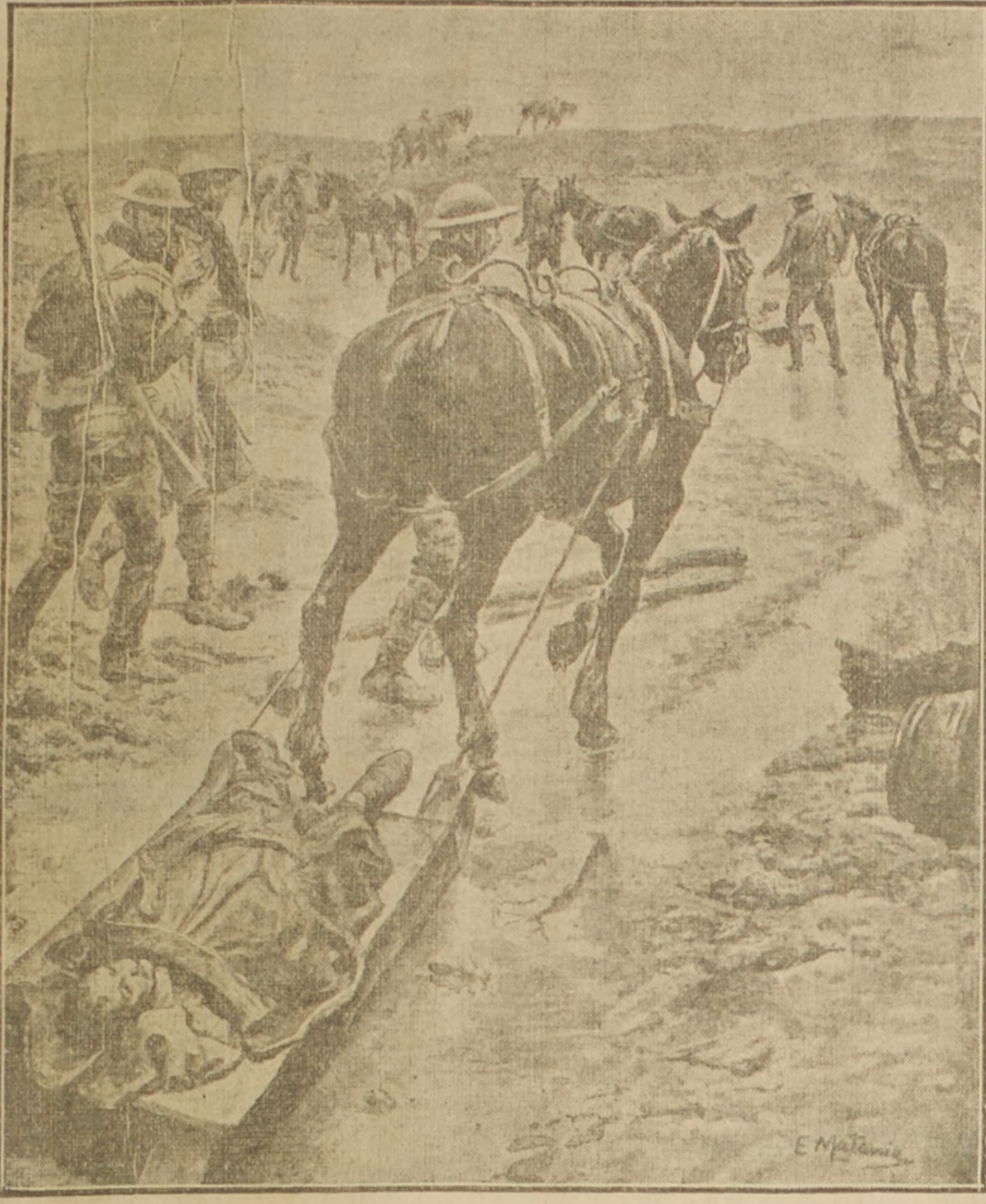

UN CONVOY DE TRINEOS, DEL EJERCITO FRANCES, LLEVANDO A LOS HERIDOS EN UN COMBATE, A UN PUESTO DE AMBULANCIA SITUADO A RETAGUARDIA

EL MENDIGO

Es tan insignificante la historia que voy a referir, que temo, al trasladarla al papel, quitarle su gracia y su sabor.

¿Por qué, pues cuando una tarde fué contada por la heroína de este relato, me causó tan honda impresión?

Se había hablado de las solicitudes misteriosas que obligan a unos a contar las flores del papel pintado de las paredes, los volúmenes de una biblioteca y todo lo que es sumable ante nuestros ojos, y a otros a imponerse la tarea de llegar en la calle a un punto determinado antes que un carruaje que les sigue, sometiéndose de este modo a ciertas monomanías transmitidas de herencia en herencia y difundidas por toda la humanidad.

Una señora nada había dicho, limitándose a escucharnos con asombro.

¿Y usted, señora—le pregunté—no ha sido víctima de alguna de esas manías modernas?

—No, no... Sin embargo, el otro día experimenté algo que se relaciona con lo que ustedes dicen, una especie de impulso interior, una fuerza que obliga a realizar inmediatamente un acto indiferente, como si en ello le fuera a uno la vida.

Exigiósele la historia, que la señora en cuestión relató en los siguientes términos:

—Hé aquí lo que me ocurrió hace cinco o seis días. Había salido de mi casa con mi hija Susana, que, como ustedes saben, no tiene más que ocho años.

Como hacía buen tiempo, decidimos ir a pie por los Campos Elíseos y los boulevares hasta la calle de Laffite. Caminábamos alegremente, charlando sin cesar, cuando a la altura de la plazoleta, un pobre lisiado se arrastró ante nosotros, tendiéndonos la mano, sin decir una palabra.

Llevaba yo mi sombrilla con mi mano derecha y con la izquierda recogía mis faldas. Confieso que no me tomé la molestia de detenerme ni de buscar mi portamonedas. Pasé sin dar nada al mendigo.

Proseguimos nuestro camino. Mi hija había cesado de hablar, y yo misma, sin saber por qué, no tenía ganas de decir una palabra.

Estábamos en la plaza de la Concordia y no habíamos desplegado los labios desde nuestro encuentro con el mendigo. Y poco a poco sentí nacer y acrecentarse en mí una especie de inquietud, de malestar, la sensación de haber realizado un acto irreparable, de estar amenazada, a causa de eso mismo, de un peligro vago en el porvenir. Examiné mi conciencia, y pensé que no había cometido ninguna falta grave contra la caridad al no dar nada a aquel mendigo. No he pretendido jamás dar limosna a todos los pobres a quienes encuentro en la calle. Pero todos mis razonamientos no me convencían, y mi descontento interior iba en aumento y constituía para mí una especie de angustia. Varias veces tuve ganas de retroceder para dirigirme al sitio donde habíamos encontrado al mendigo. Un mal entendido respeto humano me impedía hacerlo en presencia de mi hija. Nada absolutamente valemos desde el momento en que obramos con arreglo al juicio ajeno.

Ibamos a terminar nuestro paseo y a entrar en la calle de Laffite, cuando Susana me tiró de la falda para detenerme:

—¡Mamá—exclamó la niña.

—¿Qué quieres, hija mía?

—¿Por qué no has dado limosna a ese pobre de los Campos Elíseos?

Como yo, mi hija no había pensado en otra cosa desde nuestro encuentro. Su corazón estaba oprimido como el mío. Mejor que su madre, confesaba sinceramente su inquietud.

No vacilé ni un instante.

—Tienes razón, hija mía—dije.

Tomé un carruaje, al que subí con Susana, y el cochero partió hacia los Campos Elíseos, estimulado por la promesa de una buena propina.

Susana y yo nos dábamos la mano y estábamos sumamente intranquilas. ¿Si hubiese partido el mendigo? ¿Si no pudiésemos encontrarle?

Al llegar a la plazoleta bajamos del coche. Inspeccionamos la avenida y ya no estaba allí el mendigo. Interrogo a una alquiladora de sillas, la cual recuerda haberle visto. No es, según me dijo, uno de los pobres habituales de la plazoleta.

Se hacía tarde e íbamos a partir en extremo disgustadas, cuando de pronto vió Susana al hombre sentado sobre sus talones, detrás de un árbol. El infeliz dormía a la sombra, con su sombrero entre las rodillas.

Susana fué de puntillas a depositar una moneda de oro en el sombrero vacío. Después nos dirigimos a la calle Laffite.

Ya sé que aquello era un absurdo. Pero nos abrazamos y nos besamos las dos como si acabásemos de librarnos de un gran peligro.

La señora no volvió a desplegar los labios, avergonzada de haber hablado tánto tiempo de sí misma en medio del mayor silencio.

A los que la habíamos escuchado religiosamente, nos parecía haber respirado una ráfaga de aire puro o bebido agua sumamente fresca en el mismo manantial.

MARCELO PREVOST

El señor don Valentín Letelier y la Enseñanza Pública

HOMENAJE QUE LE PREPARA AL MAESTRO LA JUVENTUD RADICAL

DECLARACIONES DEL SEÑOR LETELIER

Entre el señor don Valentín Letelier y el señor don Armando Labra Carvajal, se han cambiado las siguientes cartas:

"Santiago, a 2 de Enero de 1918.—Señor don Armando Labra Carvajal.—Presente. — Querido correligionario:

De una manera casual he sabido que la Convención de la Juventud Radical acordó en su última sesión celebrar en honor mío algún acto solemne por vía de adhesión y aplauso a los servicios que durante 40 años pueda yo haber prestado a la enseñanza nacional.

Apenas necesito expresar a Ud. cuán agradecido quedo a este delicadísimo recuerdo, en realidad póstumo, con que algunos de mis correligionarios han querido honrar mi memoria, la memoria de lo que fuí. Tanto más grato es él para mí cuanto que viene de parte de esa juventud a cuya educación consagré los mejores años de mi vida y que con clarividencia y decisión insuperables va imprimiendo al radicalismo el nuevo rumbo que las actuales necesidades sociales requieren y que debieran seguir todos los partidos políticos.

Empero, habiendo resuelto desde que fuí expulsado de la enseñanza con la tolerancia general no volver a tomar parte alguna en la vida pública, ruego a usted y demás correligionarios concurrentes que después de haberme honrado sobre modo con el simple acuerdo, que en el fondo es un afectuoso recuerdo, tengan a bien suspender la celebración de un acto que necesariamente supone mi adhesión y mi presencia, y al cual sin embargo, no podría yo asistir sin violar un propósito que ya en otras ocasiones análogas, he mantenido con carácter de inquebrantable. Usted puede estar cierto de que mientras continúe vigente la inicua ley que recompensó mis servicios a la enseñanza con la expulsión, ley de venganza que junto con ser un vejamen para mí, es una vergüenza para la República, yo no modificaré la norma de conducta que desde 1911 he adoptado por vía de protesta contra la iniquidad.

Con el mayor afecto, me suscribo de Ud. viejo correligionario, maestro y amigo.—Valentín Letelier".

"Santiago, 4 de Enero de 1918.—Señor don Valentín Letelier.—Presente.—Distinguido maestro y correligionario:

El Congreso de la Juventud Radical tomó efectivamente, en su última sesión, el acuerdo a que usted se refiere y que me permito transcribirle en toda su integridad:

"El Primer Congreso de la Juventud Radical, considerando la profunda e incansable labor de más de cuarenta años del eminente educador y publicista don Valentín Letelier, acuerda enviarle un caluroso voto de saludo y de aplauso; declara que el establecimiento en nuestra Escuela de Derecho de la Cátedra de Sociología Político-Jurídica es una necesidad premiosa de la Universidad moderna, y resuelve realizar un homenaje público de adhesión a tan eminente ciudadano, encomendando la realización de él al Centro de Propaganda de la Juventud Radical de Santiago.

Designa al mismo tiempo una comisión de su seno encargada de comunicar al señor Letelier el acuerdo precedente, y de llevarle la adhesión de los miembros de este Congreso".

Debo agregar a usted que este acuerdo fué tomado por la más absoluta unanimidad del Congreso.

Los fundamentos contenidos en su atenta carta del 2 de los corrientes, merecen, al mismo tiempo que el mayor respeto por parte de la juventud radical, un profundo instante de análisis y de conciente meditación. Usted expresa, señor, que tiene el propósito inquebrantable de no volver a tomar parte alguna en la vida pública, mientras continúe vigente la inícua ley que recompensó con la expulsión sus servicios en la enseñanza nacional, ley que usted califica, además, de venganza y una vergüenza para la República.

Esa ley es, en concepto de la juventud, una derivación lógica del estado social y político porque atraviesa la República; es una ley sintética de nuestro actual estado moral de cosas y, especialmente, es el producto genuino de la calidad del espíritu público que, en los últimos años, ha estado empapando el sentido de nuestros estadistas; nuestro estado social ha estado y continúa deprimido, porque la acción egoísta sigue dominando a la conciencia individual y el sentido de moral colectivo continúa alejándose, cada día más y más, de aquellos fundamentos de impertubable honradez y sobriedad con que los iniciadores del movimiento político liberal chileno inspiraron su espíritu y encauzaron los imprescriptibles destinos de nuestra republicana nacionalidad. Los actuales hombres de Gobierno, despojándose, casi siempre, de toda orientación doctrinaria y de todo principio filosófico, de aquellos que sirven para asentar el alma y la acción política en las inalienables concepciones del derecho puro y la justicia solidaria, van entregándose al loco y peligroso destino de empequeñecer la fe ciudadana, de desconocer la ley, encauzando la moralidad política hacia la recriminación y la venganza, como un sistema permanente de triunfo y afianzamiento electoral.

Cuando el alma del estadista rueda, señor, por una pendiente así, no es raro que se arrebate al magisterio un hombre de su talla intelectual, por la ironía de una incompatibilidad funcionaria, y se prive a la nación de la luz de su prestigio y sabiduría; cuando la conciencia social pierde su control, todo acto inequitativo es verosímil: y en posesión de este pensamiento la juventud radical piensa que la ley que dictó la incompatibilidad de los cargos de Rector de la Universidad y profesor con el de Fiscal del Tribunal de Cuentas, es, por lo tanto, el fruto lógico del actual estado de cosas.

Pero, señor, la juventud piensa que los grandes espíritus deben levantarse por sobre el medio ambiente y continuar imperturbables la acción de redención intelectual que están, como usted, elaborando en el silencio de su gabinete de pensador; y piensa, estando en este punto en desacuerdo con usted, que deben seguir aportando la fuerza de su prestigio en la marcha de las instituciones públicas, participando en los grandes debates de principios, a fin de iluminar a esos espíritus obscurecidos por la ignorancia y los prejuicios que, muchas veces, proceden absurdamente precisamente porque, como los bienaventurados de la leyenda bíblica, no saben lo que hacen... La juventud radical, la juventud liberal de todo el país, hace guardia de honor a sus grandes repúblicos; la América entera ha saludado infinitas veces a Chile, por intermedio de sus grandes obras didácticas; la fe y la conciencia de nuestra raza, encarnadas en el pueblo humilde, pero altivo a la vez, y en la clase media, que hace del estudio un culto, están a la retaguardia de los grandes hombres.

Estos elementos todos, señor, están a vuestro lado. La juventud y la parte más saneada de la sociedad chilena, le ofrecen su concurso y le otorgan su adhesión incondicional. ¿Qué más se os puede ofrecer?

En cambio de todo esto, la juventud radical, inspirada en gran parte por la enseñanza de su recordado maestro, solicita la reconsideración de su determinación de no participar en la vida pública y pide para la República y para el Partido el auxilio de su poderoso contingente, rogándole, de acuerdo con los nobles sentimientos de su gran espíritu, perdonar a los detractores de la ley y vengadores de su legítimo derecho.

Con la más alta consideración, y aceptando su deseo de suspender el homenaje acordado por el Primer Congreso de la Juventud Radical, tiene el agrado de saludarlo Affmo. amigo y correligionario.—A. Labra Carvajal".

Embajador que renuncia

Anúnciase con sorpresa en los telegramas procedentes de Buenos Aires que don Rómulo S. Naón, Embajador argentino en Washington, a quien tuvimos como huésped hace dos años en esta ciudad, ha renunciado su elevado cargo

CURSO DE VACACIONES
INSTITUTO MODERNO
LORD COCHRANE 120
Internos, Medio-pupilos, Externos
Preparatorias, Humanidades y Bachillerato
Sistemas Concéntrico y Antiguo
Pídanse informes de su profesorado.
W. CLAVERIA.
2143-11-a

La Escuela de Sub-Oficiales

SOBRE EL PROYECTO DE SUPRIMIRLA

AUN NO SE HA CONSULTADO LA OPINION DE LA INSPECCION GENERAL DEL EJERCITO, QUE ES CONTRARIA A ELLO

TAL ESTABLECIMIENTO ES INDISPENSABLE PARA FORMAR LOS CUADROS DE NUESTRO EJERCITO

UN EJEMPLO SOBRE EL PARTICULAR

BREVE ENTREVISTA CON UN GENERAL

El proyecto de suprimir la Escuela de Sub-Oficiales ha suscitado discusiones entre los entendidos en asuntos militares, siendo, al parecer, mayor el número de los contrarios a la supresión.

Después de dar a conocer lo que piensan a este respecto algunos de nuestros generales en particular, nos hemos acercado ayer a la Inspección General del Ejército para inquirir si el Gobierno le ha consultado el punto, como sería lo lógico, antes de tomar ninguna determinación de transcendencia.

Se nos respondió en forma negativa, agregándosenos que probablemente no se hubiese hecho tal consulta debido a que basten los diversos informes pasados por tal repartición, sobre la materia. Todos estos informes abogarían por el mantenimiento de la Escuela.

Aprovechando nuestra estada en las oficinas de la Inspección, nos apersonamos a un general allí presente.

—Señor, iniciamos la conversación, ¿qué opina usted sobre la Escuela de Sub-Oficiales, debe mantenérsela o suprimírsela?

—Antes de darles una opinión, debo manifestarles que no deseo que figure mi nombre en reportajes o entrevistas, principalmente cuando ya conoce el Gobierno lo que pienso al respecto, pensar que consta de infinidad de informes evacuados por mí.

—Si es eso lo único en que trepida para acceder a nuestra petición, le prometemos, aunque con gran sentimiento, reservar su nombre.

—Pues bien; soy contrario en absoluto a la supresión de la Escuela de Sub-Oficiales. La creo necesaria, indispensable. Es un deber de equidad y de patriotismo mantenerla; de equidad porque mientras existe una Escuela Militar abierta a las clases acomodadas, cuyos hijos tienen en ella un porvenir, no debe privarse a las clases de menos recursos que sus hijos se abran camino en el Ejército, por lo menos proporcionalmente a sus recursos; de patriotismo, porque es la única forma de preparar, con la Escuela Militar y con la de Sub-Oficiales a la vez, los cuadros de oficiales y sub-oficiales que en caso de un conflicto serían la base de las formaciones de guerra.

La Escuela de Sub-Oficiales prepara maestros, instructores de tropa que no hay manera de substituir.

—Y, preparándolos prácticamente de entre los conscriptos que van a los cuarteles?

—Esto es utópico. En diez meses, plazo que dura el acuartelamiento, es absolutamente imposible preparar un solo sub-oficial.

—La Escuela, ¿cuántos ha preparado?

—Desde 1911 hasta la fecha unos 800.

—De éstos, ¿todos sirven en el Ejército?

—Servirán unos 740, más o menos; los restantes han debido retirarse por enfermedad u otra causa.

—Entendemos que 800 sub-oficiales instruidos es una cifra pequeña con relación a las necesidades de nuestro Ejército.

—No les diré lo contrario; pero, sería peor no tener ninguno. Un ejemplo palpable de lo que es la falta de cuadros bien instruidos en la preparación de un ejército lo tenemos, y claro, en Inglaterra.

Inglaterra durante el primer año de la guerra europea apenas pudo contribuir con 70,000 hombres y en cambio en los tres restantes ha podido enterar 2 millones, y todavía se ve en este gran ejército la falta de cuadros. Se sabe que los ingleses son admirables para la defensa; no así para emprender grandes movimientos en los cuales les hace falta dirección, lo que no se improvisa.

Les repito. Nada justifica la supresión de la Escuela de Sub-Oficiales. Es indispensable mantenerla. So pena de que, en caso de un conflicto tengamos que gastar ingentes sumas con escasos resultados para poner en armas unos 100,000 hombres que por lo menos serían los que necesitáramos.

Para el 79, v. gr., nos fué fácil levantar un ejército en un plazo más o menos corto, porque teníamos a los cívicos.

En tiempo de lluvia

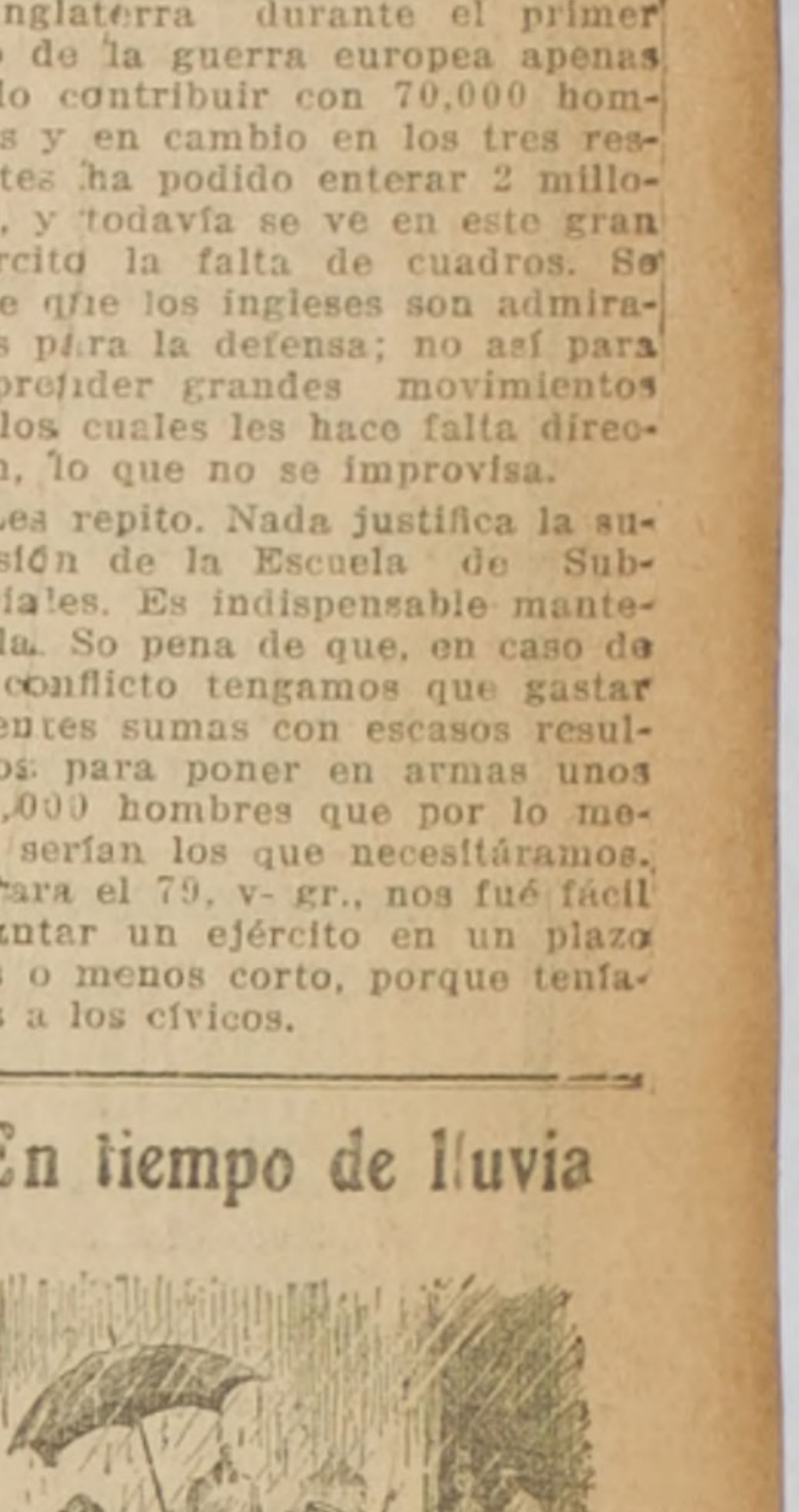

La galantería de un borracho

"LA NACION"

"LA NACION" avisa a sus lectores, avisadores y al público en general que con el fin de dar mayores facilidades a su clientela, ha abierto siete Agencias en Santiago, las cuales están encargadas de la venta del diario, contratación de avisos y suscripciones

Agencia Estación
Delicias 2693
A cargo de los señores
Sepúlveda y Davis

Agencia Matadero
Calle San Diego Núm 2039
A cargo de don
Antonio Velarde

Agencia San Pablo
Calle San Pablo Núm. 2460
A cargo de don
Luis Alberto Urbano

Agencia Providencia
Calle Providencia frente M. Montt
A cargo de don
Angel Chico

Agencia Recoleta
Calle Recoleta Núm. 138
A cargo de don
Pablo Olea

Agencia Independencia
Calle Independencia 560
A cargo de don
José Lena

Agencia Vic. Mackenna
Vicuña Mackenna 770
A cargo de don
Fernando Calderón

A nuestros Suscriptores

Para evitar inconvenientes a nuestros suscriptores se les ruega renovar oportunamente sus abonos en la Caja de la Imprenta, o remitir cheque por el valor a nuestra orden, o pedir pase el cobrador por su domicilio. — Toda correspondencia debe dirigirse al Gerente de "LA NACION". - Teléf. 3144. - Casilla 81 D.

Calle Agustinas 1269

CURSOS DE VACACIONES DEL
INSTITUTO SAN MARTIN
SAN MARTIN 67
Sistema antiguo y concéntrico, Preparatorias, Humanidades y Bachillerato. Internos, mediopupilos y externos. Profesores de Estado. Matrícula abierta. 0375-5-a

MADERAS PARA CONSTRUCCIONES EN TODAS DIMENSIONES POR EXTRAORDINARIAS QUE ELLAS SEÁN,

e entrega en el plazo de 24 horas ***"LA BARRACA FABRICA IBERIA"*** por tener ASERRADERO EN SANTIAGO (único existente) y tener un gran su tido de grandes trozos. —**Para mueblistas le ofrece Rauli, Lingue, Pinus Insignius, Laurel y Alamo** completamente secos a secador a vapor húmedo, lo que ha que la savia de la madera sea completamente eliminada.

Poseyendo Desvío de Ferrocarril en Estación Yungay y carros propios, puede atender los pedidos con prontitud y a satisfacción del comprador.

BARRACA IBERIA, Avenida Matucana 745 entre San Pablo y Rosas - Los dos teléfonos - **Francisco García Pa**

LA CENTRAL

POMPAS FUNEBRES

EMPRESA NACIONAL

La más importante y seria del país

CON CAPITAL DE $ 600,000

En caso de desgracia, acudid a "La Central" y os convenceréis de la enorme diferencia de precios entre esta casa y otras del centro que se aprovechan de las circuustancias.

NO OS DEJEIS ESPECULAR

Servicios completos con una rica urna adornada, $ 500.

Servicios completos con ataudes, desde 60, 120, 180, 200, 300 y 400 pesos. En urnas metálicas desde $ 1,000 hasta $ 8,000.

Cuenta con un personal práctico y escogido.

Evita toda molestia a los dolientes, pues, se encarga de todas las diligencias (sin recargo alguno).

Dirección:

MERCED Esq. SAN ANTONIO

Teléfono 595

Atiende personalmente el gerente

Carlos Valenzuela Silva

Como siempre, los pedidos de provincia son atendidos con escrupulosa exactitud.

POMPAS FUNEBRES

EMPRESA ZENTENO

Delicias 2584, casi esquina Molina, (cuatro cuadras Estación Central)

TELÉFONO INGLÉS 524

Nuestros servicios son presentados en forma insuperable y a os precios más bajos. Sin recargo hacemos todos los trámites de sepultación. Atiende personalmente.

CARLOS ZENTENO LOYOLA

POMPAS FUNEBRES

A NACIONAL

EMPRESA ZENTENO

uro Prat 711, frente a 10 de Julio

Teléfono Ing. 2724

Servicios desde 35 a 3 pesos.

Servicio de ataúd y carroza blanca, desde 30 pesos.

J. A. ZENTENO

Pompas Fúnebres

"La Confianza"

Estado 11 :: Teléfono 689

Si no quiere perder dinero, tiempo y paciencia, acuda Ud. a esta casa reconocida como

Verdaderamente seria

PRECIOS

Sin Competencia

TALLERES PROPIOS

Servicios

Rápidos a Provincia

Empresa Forlivesi

Nadie puede competir

Aparte de su incomparable organización y seriedad, esta Empresa ha instalado recientemente una gran fábrica de todos artículos pertenecientes al ramo, lo que permite hacer servicios con un

20°|o

menos que cualquiera otra Empresa

Carrozas Modernas
Servicios Esmerados

Calle Merced 812-814

(Casi frente al Teatro Santiago)

Juan Forlivesi
Propietario.

TELEFONO INGLES 377

SACOS VACIOS

VENDEN

KÖSTER y WYNEKEN

CA ILLA 2322

GALERIA ALESSANDRI 9a.

PRENSAS HIDRAULICAS

de DUSCHER y Cía., Luxemburgo

Reconocidas como las más resistentes y durables

OFRECEMOS:

A. y F. BECKER y Cía.

Concepcion -:- Santiago

POMPAS FÚNEBRES

LA SANTIAGO

SAN DIEGO 15.—TELEF. 2653
Sucursal: Arturo Prat esquina Avenida Matta. Teléfono 6105

Estas casas por tener todo propio hacen servicios con 40 o|o más barato que otras Empresas.

Urnas metálicas y maderas finas. Servicios nocturnos sin recargo.

RICARDO GAMBOA VIVAR

POMPAS FUNEBRES

LA INTERNACIONAL

San Diego 286, antes

LA CHILENA

Teléfono Inglés 1167

Gran surtido en urnas, ataúdes y coronas.

La casa que vende más barato en su ramo.

Servicio nocturno

NIVELADOR COMPETENTE

SE NECESITA

Dirigirse, indicando antecedentes a

CASILLA 1816 :-: SANTIAGO

345-9-a

Gran Taller de Mecánica

DE A RUSSI Y L. CORBAT

Compostura de todas clases de maquinarias industriales y agrícolas.
Exito en la soldadura autógena.
Se hacen trabajos de torno.

CALLE LAS ROSAS NUM. 1476

347-6-a

Sociedades Anónimas

Compañía de Salitres de Antofagasta

DIVIDENDO No. 134

En conformidad con lo dispuesto por el Consejo Directivo de esta Compañía, se repartirá a los señores accionistas un dividendo de

CINCO PESOS ($ 5. por acción)

pagadero por el Banco de Chile en Valparaíso desde el 10 de Enero de 1918.

El Registro de Accionistas permanecerá cerrado desde el 27 de Diciembre de 1917 hasta el 10 de Enero de 1918, inclusives.

Valparaíso, 15 de Diciembre de 1917.

EL GERENTE.

10-a

SOCIEDAD NACIONAL
DE SEGUROS

"LA FRANCESA"

En conformidad a los Estatutos, cítase a los señores accionistas a Junta General Ordinaria, para el 11 de Enero, a las 2 P. M., en la oficina de la Sociedad, Morandé N.o 229.

Manuel García de la Huerta,
Presidente.

Santiago, Enero 3 de 1918.

596-9-a

La Hispano Americana

Compañía Internacional de Seguros Generales

En conformidad al artículo 38 de los Estatutos, el Registro de Transferencias de acciones queda cerrado desde el 1.o hasta el 30 de Enero de 1918.

ALEJANDRO HIDALGO,
Director-Gerente.

523-8-a

LIGA COMERCIAL DE SANTIAGO

JUNTA GENERAL

2.a Convocatoria

En cumplimiento del artículo 18 de los Estatutos de esta institución, se convoca a Junta General de socios para el Martes 8 de Enero de 1918, a las 4 P. M., en el domicilio social, Bandera 575.

Esta Junta se celebrará con el número de socios que asista.

EL SECRETARIO.

0327- 8-A

FERROCARRIL

Puerto y Balneario de Quintero

Conforme al artículo 6.o de los Estatutos, el directorio acordó cobrar a los señores accionistas una octava cuota de 10 por ciento, o sea cien pesos por acción, cuyo pago deberá efectuarse antes del 5 de Enero de 1918. Los recibos de las cuotas están a disposición de los señores accionistas en la oficina de la Sociedad, Estado 91. Oficina 27.

Santiago, 21 de Diciembre de 1917.

EL GERENTE

2071-5-a

Compañía de Salitres y Ferrocarril de Agua Santa

DIVIDENDO

De orden del Consejo Directivo, se avisa a los señores accionistas que, desde el Lunes 7 de Enero próximo, se comenzará a pagarles un dividendo interino de **dos y medio por ciento, equivalente a cinco chelines por acción.**

El pago se hará aquí y en Santiago por el Banco de A. Edwards y Cía., y a los accionistas residentes en el país se les pagará en moneda corriente al tipo de cambio que el mismo Banco fije para el Sábado 5 del mismo mes.

El registro de transferencias de acciones estará cerrado desde el Lunes 31 del presente hasta el Martes 8 de Enero próximo, ambos días inclusive.

Valparaíso, 22 de Diciembre de 1917.

Juan G. Searle,
Director-Gerente

12-A

SOCIEDAD NACIONAL
DE SEGUROS

"LA FRANCESA"

En conformidad a los Estatutos, el Registro de Accionistas quedará cerrado hasta el 11 de Enero del presente año.

J. Nicolás Orrego S.,
Gerente.

Santiago, Enero 3 de 1918.

597-9-a

Sociedad Nacional de Seguros Generales

"LA ALEMANA"

De orden del Directorio cítase a los señores accionistas, a Junta General Ordinaria, para aprobar el balance semestral, el día 9 de Enero de 1918, a las 3 1|2 P. M., en las oficinas de la Sociedad, Bandera 164.

En conformidad a los Estatutos, queda cerrado desde esta fecha hasta el 9 de Enero próximo, el libro de registros de Accionistas.

Santiago, 25 de Diciembre de 1917.

ALBERTO VILLEGAS.
Secretario.

3080-9-a

BANCO FRANCÉS DE CHILE

Corresponsal en Chile de la

"Société Génerale de Paris"

Sociedad anónima **con capital** de 500 millones de francos y con 1,000 sucursales en Francia

El Banco hace las siguientes operaciones: depositos y créditos en cuenta corriente, descuentos, cobranzas, préstamos, giros al extranjero, custodia, etc., etc.

HUERFANOS num. 1072

C. S. A. V.

Compañía Sud-Americana de Vapores

VAPORES DIRECTOS Y RAPIDOS A COLON EN 14 DIAS

Los siguientes vapores dotados de telerafía inalámbrica, sistema "Marconi", saldrá próximamente para la zona del Canal (Colón):

Vapor **Huasco,** capitán Rasmussen, el Miércoles 9 de Enero, a las cuatro de la tarde.

Vapor **Imperial,** capitán Gregory, el Miércoles 16 de Enero, a las cuatro de la tarde.

Harán escala en Coquimbo, **Antofagasta**, Iquique, Arica, Mollendo, Callao, Salaverry, y Paita. Llegarán **a** Panamá el 23 y 30 de Enero, atravesando el mismo día el Canal hasta Colón.

Tendrán espléndidas conexiones con vapores para Europa y con las lujosas naves de la United Fruit Co., que zarpan de Colón para Nueva York y Nueva Orleans.

En Antofagasta y Arica **combinarán con los trenes internacionales a La Paz, que salen los días Sábado y Lunes, a las 8.40 A. M. y 12 M.,** respectivamente.

El vapor **Mapocho,** capitán Toledo. Con instalación de telegrafía inalámbrica, sistema "Marconi", **saldrá para** Eten e intermedios el Sábado 12 de Enero, a las cuatro de la tarde con escala en Coquimbo, Huasco, Caldera, Chañaral, Taltal, Antofagasta, Gatico, Tocopilla, Iquique, Caleta Buena, Pisagua, Arica, Mollendo, Chala, Pisco, Cerro Azul, Callao, Huacho, Supe, Huarmey, Casma, Samanco, Chimbote y Salaverry.

Valaparaíso, Diciembre 31 de 1917.

ONTERE PLAZA,
Gerente.

Agente: Carlos Rogers, Bandera esquina Moneda; sub-agentes, Santiago, H. Spencer, Huérfanos 948; Expreso Villalonga, Agustinas 248 y Compañía Transportes Unidos, Estado esquina Delicias.

PICHILEMU

El espléndido Casino situado en el regio Balneario de la Empresa de Pichilemu, se abrirá al público, el 15 del presente. En él encontrarán los veraneantes, magníficos departamentos donde hospedarse, salas de distracciones y de billares, cancha de palitroque y diversas entretenciones.

Para piezas o departamentos, dirigirse a

Luis A. Contreras M.
Pichilemu

5-a

COMPANIA DE MUELLES

DE LA POBLACION VERGARA

Se encarga de embarques y descargas, tiene espléndidas bodegas con desvío, muelle, lanchas, remolcadores, romana para pesar carros completos, etc.

Anticipa fondos para pagos de fletes y seguros. Dirigirse:

CARLOS ANTUNEZ CAZOTTE, Gerente.

CASILLA 200, Viña del Mar.

Juan Antillo

Ofrece maíz buena clase a $ 25 los 100 kilos; frej coscorrones baratos. Garbanzos regulares, $ 50; semilla ñamo, $ 50; moto seco, huesillos, curagüilla, carbón y blanco, coke, leñas, granza, cebada, forrajes, etc.,

Todo a domicilio sin recargo de conducción, vend

TELEFONO 34, YUNGAY :-: SAN PABLO 3160.

Motocicleta 'CENTAUR

Véndese barata. 3 HP. Dos cilindros. Magneto y bujías BOSCH. Embrague tres velocidades. Perfecto estado.

TRATAR:

SAN ANTONIO 501

PERFUMES
Aguas de Colonia
Lociones
Polvos de Arroz
Cremas especiale

REALIZA Y GARANTIZA.

HUERFANOS 817

VIÑA EDWARD

DE GUILLERMO EDWARDS

Av. Irarrázaval 1605—Teléfono inglés 47,

Precios de los vinos embotellados (sin envase):

Corriente, tinto,	1/1.......	$ 6.60 docena	$ 55.00 por
Especial	„ 1/1.......	„ 7.80 „	„ 65.00 „
Semillón blanco	1/1.......	„ 7.80 „	„ 65.00 „

Descuentos por más de 100 botellas y por compras en

L. ALFREDO GABARROCHE D., Administrador

Delpino y Urzúa - Valparai

SUCESORES DE DELPINO Y ANDRADE

Comunicamos a los industriales, comerciantes y principalmente agricultores, que hemos establecido en nuestra casa una sección de Consignaciones, Representaciones y comisiones en general, con excelentes bodegas para frutos del país.

Atenderemos inmediatamente las órdenes que se nos envíen, que las consultas que se nos hagan. Anticiparemos fondos sobre ductos que se nos consignen.

Aceptamos la representación de molinos u otras industrias y tizamos las operaciones que se hagan por nuestro intermedio.

AVISOS DE REMA

REMAT

DEL MENAJE DE LA CASA QUE OCUPO EL Sr. VIC CARRIO, ENCARGADO DE NEGOCIOS DEL URUGUAY

653 - MIRAFLORES - 6

esquina Parque Forestal

HOY Sábado 5 a la 1.30 P. M.

: HAY :

SALON.—Piano vertical Schiedmayer. Amoblado dorado XVI tapiz seda a lista, con 1 sofá, 2 sillones, Cortinajes moiré de seda, lanzas de bronce. Gran dorado Luis XVI. Mesa de centro dorada. Sillones, quetas y sillas doradas. Vitrina caoba. Escritorio Luis XV con marquetería. Estatuas de bronce. Ven ra de flores, y Guerrero. Jardineras de porcelana. tua de mármol, Cuadros al óleo, autores extranjeros. guras y adornos. Alfombra de centro. Lámpara de cuatro luces.

ESCRITORIO.—Escritorio cortina estilo americano. tapiz cuero verde estilo Bergére. Sillón de caoba cuero. Caja de fierro con pedestal. Máquina escribir Estante de caoba giratorio con marquetería. Sillón rris. Cuadros y grabados en acero. Alfombras de Lámpara eléctrica, etc., etc.

COMEDOR.—Gran amoblado estilo holandés, importado aplicaciones de bronce y vitreaux. Mesa redonda dor. Sillas de roble americano, con asiento de ffalo. Servicio de porcelana para mesa. Cristaler chillería y plaquées finos. Cuadros al óleo. Alfomb centro. Lámpara eléctrica, etc.

DORMITORIOS.—Amoblado estilo inglés con ropero cuerpos. Peinadores. Cómoda toilette. Veladores moles plomos, otro amoblado estilo inglés color con ropero de tres cuerpos. Catres de bronce con sommiers. Colchones de lana. Servicios de Cortinajes de lana. Divanes y sillones tapizados Escritorio de señora, cubierta de cristal. Cuadros Mesas de centro. Alfombras de centro y lámpara

HALL y VARIOS.—Amoblado de Viena felpa verde. belino. Paraguero con espejo. Biombo bordado. tina y maceteros. Cuadros de Sport. Alfombra Varillas de bronce. Cocina económica francesa. Batería. Carnicera, etc., etc.

A LA VISTA, HOY VIERNES, DE 2 a 6 P. M.

VICTOR ARAYA L.
Martillero de Hacienda

LA NACIÓN

SANTIAGO, 5 DE ENERO DE 1918

SITUACIÓN INACEPTABLE

En presencia del giro tomado ayer por las gestiones encaminadas a reforzar la Alianza Liberal y a dar estabilidad definitiva al Gobierno de la República, es necesario adelantar en el estudio de las perturbaciones que desde hace tiempo viene produciendo la incertidumbre absoluta que ha reinado respecto de la duración de los Ministerios más responsables y mejor intencionados.

Es preciso conjurar hoy, de una vez por todas, el peligro de que estas perturbaciones se renueven y se agraven. Si se recorre la historia de los Ministerios que ha tenido la actual administración en sus dos años de vida, se encuentran elementos muy dignos de atenta observación, por cuanto ellos permiten a la opinión pública arribar a conclusiones exactas sobre las verdaderas causas de la caída de los Gabinetes Tocornal y Yáñez. Inicia esta serie de Ministerios la fórmula organizada por el señor don Elías Balmaceda, que acompañó al Excmo. señor Sanfuentes al hacerse cargo de la administración pública.

Aquel Ministerio, que sabía perfectamente que no contaría con una vida larga dentro de las expectativas que lo aguardaban en el Parlamento, procedió, sin embargo, a cambiar todo el personal político-administrativo del país, reemplazando a los funcionarios de filiación aliancistas por otros de acentuada tendencia coalicionista. La situación de desconfianza que este acto político produjo se vió pronto agravada por los procedimientos netamente partidaristas con que se implantó en la generación del poder judicial. Y, finalmente, tuvo que caer porque la Alianza consideró, con sana lógica, que no debía continuar en funciones un Gabinete cuyos hechos podían estimarse como una amenaza a las libertades políticas y en especial a la libertad electoral, que el país consideraba, entonces, como una gran conquista en nuestro régimen político.

La historia de los Ministerios siguientes refleja siempre la misma lucha entre las tendencias interventora de la Coalición y las aspiraciones de la Alianza, en orden al afianzamiento de las garantías electorales amenazadas.

Se llegó así hasta el Ministerio de presidentes de todos los partidos, que encabezó el señor Tocornal. La desconfianza producida por las experiencias anteriores exigió el acuerdo de todas las agrupaciones para restablecer la paz en el Gobierno y en el país. Pero al expirar su primera semana de trabajo el Gabinete formado con el apoyo de todas las agrupaciones políticas estuvo en crisis porque la mayoría del Consejo de Estado persistió en el sistema de proveer los cargos en la magistratura por medio del sistema de ternas cerradas. Allanada patrióticamente esta dificultad por la feliz intervención del señor don Luis Barros Borgoño, los representantes aliancistas en el Ministerio se vieron inmediatamente en la imposibilidad de adoptar medida alguna de carácter administrativo en contra de los funcionarios interventores, porque tropezaban a cada paso con la resistencia de sus colegas coalicionistas. Esta situación, unida a un incidente de última hora, trajo como consecuencia el retiro de los Ministros aliancistas, y el país cayó, entonces, en la más grave de sus crisis, pues durante quince días, a lo menos, monopolizaron el Gobierno los tres señores Ministros de la Coalición.

Y a continuación de la renuncia del Ministerio Tocornal se organizó el actual, sobre la base de eliminar las dificultades anteriores y de dar una garantía amplia y efectiva de libertad electoral para todos los partidos. Nadie ignora que este compromiso de honor se ha cumplido fielmente. Las medidas tomadas en ese sentido se han adoptado de acuerdo con todos los miembros del Ministerio y no se ha citado, a pesar de la creciente malevolencia que demostró hacia él la prensa coalicionista, un solo hecho que denuncie lo contrario. Lejos de eso: el señor Alemparte así lo declaró franca y lealmente en el texto de su renuncia; el señor Salas Edwards dejó constancia de la cordialidad que había reinado entre los Ministros y del constante apoyo que había encontrado en el jefe del Gabinete; y el señor Viel dejó también establecido que eran las perturbaciones producidas por el retiro del señor Salas las que lo inducían a resignar su cargo.

¿Qué se buscaba, entonces, con promover esta crisis? ¿Se pretendió acaso agravar la difícil situación en que se encuentra el país lanzándolo en un período de luchas parlamentarias y de intranquilidad política? ¿Han podido los dirigentes coalicionistas imaginarse por u[illegible]ante que los partidos aliado[illegible]n a aceptar este sometimiento a las pretensiones coalicionistas? Sin duda alguna se ha cometido un error. Lo que se necesita es confianza en la neutralidad administrativa, y es seguro que la opinión pública no consentirá en que esta neutralidad se burle ni por medios aparentes ni por arbitrios ingeniosos.

Porque es lógico preguntar: si este Ministerio ha logrado otorgar completas seguridades de libertad electoral y si la Alianza se ha sentido resguardada en sus derechos, ¿por qué causa se le cambiaría?

Y en cambio, ¿qué seguridades podrían darse de que el Ministerio futuro pudiese acentuar y mantener la situación de prescindencia que había alcanzado a asegurar su antecesor?

Porque, realmente, después de lo ocurrido a los Ministerios Tocornal y Yáñez, ¿con qué antecedentes se justificaría ante el Congreso esta nueva crisis? Así las preguntas fluyen incesantemente al espíritu del observador. El país no se engaña para apreciar qué intereses servirá directamente el nuevo cambio de Ministerio y a quién aprovechará exclusivamente la crisis.

Sólo una respuesta puede solucionar esta intensa extrañeza. Es que la Coalición no encuentra en un régimen de garantías y de prescindencia del Ejecutivo, el apoyo que necesita para obtener un éxito siquiera mediano en las próximas elecciones. Es que la Coalición considera acaso que en las circunstancias actuales no importa perturbar el mecanismo administrativo, abrir un largo paréntesis en la solución de los asuntos de alto interés público, con tal de buscar el medio de usufructuar de una máquina electoral que con tanto esmero se había estado montando durante dos años.

Queda el país, queda la opinión pública que impera en cada partido y que, unida, constituye el más alto tribunal político, y esta opinión pública no puede aceptar la vuelta a situaciones ambiguas e inciertas, sin formular una enérgica condenación para los intereses secundarios que han promovido esta crisis, precisamente porque el Ministro del Interior había logrado restablecer la neutralidad del Ejecutivo en las elecciones y llevar la calma al ambiente eternamente caldeado de las luchas partidaristas.

HAY QUE PREVENIR

El señor senador por Santiago, don Joaquín Walker Martínez, formuló en una de las últimas sesiones del Senado, observaciones muy interesantes acerca de la organización, que por un proyecto de ley, se desea dar a la Dirección General de Especies Valoradas.

Hace algún tiempo habíamos indicado, nosotros, diversos inconvenientes que notábamos en el proyecto que hoy se discute en la Cámara de Senadores, inconvenientes que el señor senador Walker hizo valer en términos que no pueden menos de hacer impresión.

En efecto, la fusión de una oficina, como la de Utiles de Escritorio, con una repartición tan especial y de tantas responsabilidades como la Fábrica de Especies Valoradas, deja la idea de que no se atribuye a esta repartición pública toda la importancia que tiene, y que no se divisan los grandes daños que pueden resultar de una administración imperfecta de estos servicios. La independencia que por [illegible] parte se desea dar a esta Dirección General, parece que priva a este servicio de algunos medios eficaces de fiscalización, que nunca son bastantes cuando se trata de la impresión de los valores que llevan el sello del Estado.

Posiblemente el personal que se ha tenido en vista para dotar a esta nueva Oficina, dé amplias garantías de corrección; pero es preciso tener presente que el tiempo pasa, y el personal cambia, y si la fiscalización no es estricta, escrupulosa, puede producirse algún entorpecimiento irremediable.

Al oir el relato que el señor senador por Santiago hizo de la forma en que se fabricaban los billetes chilenos en Estados Unidos antes de disponer nosotros de la Imprenta Fiscal, queda [illegible] convicción de que el estudio que aquí se ha hecho de este negocio no está a la altura de su gravedad y de su importancia.

Toda la fiscalización de que se rodee a este servicio será siempre escasa: no cabe, pues, razonablemente resistir las medidas que se han propuesto, para mejorar siquiera en parte la que se contiene en el proyecto que se discute en el Congreso.

Sería el colmo de la ceguera dejar que pasase una ley como ésta sin tomar todas las precauciones imaginables, para evitar futuras defraudaciones, como quiera que la racha inverosímil de desfalcos de estos últimos tiempos nos presentan una experiencia harto dolorosa.

Cuando los empleados de Concepción levantaban de las Cajas de la Empresa de los Ferrocarriles fuertes sumas de dinero, no faltó quién hablase de desgraciados que habían sido tentados por la falta absoluta de control y de vigilancia en el manejo de los fondos. Ya que toma cuerpo esta conmiseración para con los defraudadores de los dineros públicos, es preciso, entonces, que en las leyes que se dicten con posterioridad a estos vergonzosos sucesos, no se deje un resquicio abierto, por donde la falta de fiscalización establecida pueda excusar a los defraudadores o a quienes debieran fiscalizarlos.

Notable cuento de IRIS (señora Inés Echeverría de Larraín). Aparecerá el Sábado 5 del presente, en la

REVISTA DE
ARTES Y LETRAS
(Sucesora de "Los Diez")
340-5-a

El Liceo de Viña del Mar

El progreso que de año en año ha ido alcanzando la ciudad de Viña del Mar, ha determinado al Gobierno a mejorar cada uno de sus servicios públicos, hasta colocarlos a la altura de un centro crecidamente poblado, y que requiere buenos elementos de administración y de cultura para su desarrollo.

Entre los servicios que más han adelantado en esa ciudad están los de instrucción; pero este adelanto no guarda proporción entre el número de educandos y la calidad de los establecimientos educadores: mientras aquél crece extraordinariamente, ésta permanece estacionaria y aún retrocede a título de economías fiscales.

El Liceo de Viña del Mar contaba hace poco tiempo con el sexto año de humanidades; pero una racha de economías, que se han encarnizado por sistema en la instrucción fiscal, suprimió este curso inopinadamente. Su restablecimiento, sin embargo, está impuesto por las circunstancias: en el año que acaba de expirar, cursaron el 5.o año de humanidades 17 alumnos, que han obtenido sus promociones al sexto, y que a no restablecerse este curso, deberían ir a estudiar a Valparaíso, con gastos que seguramente serán para muchos demasiado grandes; y en todo caso, con una pérdida de tiempo grave también en el transporte diario del puerto a Viña del Mar y de aquí al puerto.

En Abril del año pasado, el señor rector de este plantel de educación, que es un profesor muy conocido, pasó a la Intendencia de Valparaíso una nota en que solicitaba diversos aumentos en el presupuesto de este establecimiento, que le permitieran colocarse a la altura a que es preciso mantener un Liceo de la importancia que ha adquirido el de Viña del Mar. Ese presupuesto está ahora en estudio en las carpetas de la Comisión Mixta.

Confiamos en que el señor Ministro de Instrucción habrá de prestar a las insinuaciones del señor rector del Liceo de Viña del Mar todo el apoyo que se merecen, y que la Comisión Mixta habrá de acogerlas en la seguridad de que con ello sirve a una población numerosa.

Inversiones

A las personas que estén en situación de colocar capitales, les recomendamos imponerse en **nuestra Oficina**, de los buenos negocios agrícolas que podemos presentarles.

Contamos con buenas órdenes, por precios comerciales, de **fundos** regados en la zona central; de rulo y de costa en el centro y provincias de Santiago, Valparaíso y Aconcagua, y madereros y de crianzas en el sur y frontera.

Podemos entregar los fundos arrendados con contratos bien garantidos y produciendo rentas equitativas y **seguras**.

Las inversiones en tierra no están sujetas a las bruscas alternativas de alzas y bajas a que están expuestos otros negocios.

Departamento de Fundos

FREUDENBURG
& BALMACEDA

330 — MORANDE — 330

Cáñamo Sisal

PARA ENTREGA INMEDIATA

OFRECE:

W. R. Grace & Co.

HUERFANOS 1087

Tribulaciones de Empresario

Me han escrito una carta muy larga; como no tengo tiempo ni secretos para nadie, la vamos a leer juntos de una vez. Dice así: "No hay día en que la prensa no proponga algún remedio para aliviar la difícil situación porque atraviesa algún respetable gremio de la colectividad. La crisis nos alcanza a todos y el derecho a la queja está garantido por la Constitución y, además, por el viejo proverbio que reza: "niño que no llora no mama". Por eso no oímos sino quejarse, los extranjeros desde que pasamos esos Andes, escasamente dotados por un supremo dictador de la nieve que ha copiado acaso sus métodos parsimoniosos a algún dictador de alimentos de Alemania y empezamos a descender bajo un pedazo de cielo de Italia, hacia el mar esmeraldino, por entre las viñas, las sementeras, las arboledas frutales y los animales de toda raza, de este país poblado por hombres que se pasan la vida murmurando eternamente como los riachuelos anémicos que a cada paso corren restregándose el vientre contra los pedregales de los enormes lechos construídos por la naturaleza para las creces monumentales que ya no se verifican anualmente, como era costumbre de rigor.

Este es Chile, país privilegiado para todo el que quiere vivir exento del trabajo y al márgen de la ley; tierra de promisión cuyas instituciones políticas se citan siempre en el resto de América como el desideratum de la ausencia de crisis ministeriales, de la ecuanimidad de los políticos, de la rectitud de los jueces, de la prosperidad del comercio, de las riquezas del salitre, de la minería y de la agricultura. Y hasta cómo el país ideal para los empresarios de teatros, donde la Pavlowa ganó millones, donde hasta Eduardo Marquina logró colocar sus conferencias, donde cualquier latero puede en cualquier idioma costearse una suculenta jira alrededor del mundo. Yo m[illegible]ne, señor, como empresario a [illegible] el Chile, después que Capra, [illegible]ular gordo Capra, a quien [illegible]ieron los indios en Bolivia, [illegible]ntó una tarde en el Pincio de Roma, que aquí bastaba abrir un coliseo y pegar dos carteles en diez colores para hacer correr un moderno Pactolo hasta las arcas de la empresa.

Comencé trayendo un aviador que hacía quince nudos ciegos con su aeroplano, a cien metros de altura, que caía pasmosamente en el aire como una hoja muerta cortando la respiración en la garganta helada de los espectadores. Le pagué cien mil francos por cinco exhibiciones. Obtuve el local del Club Hípico, y me pareció moderado cobrar diez pesos por la entrada. Doce mil espectadores daban ciento veinte mil pesos por cada volación. En segunda clase diez mil hombres a dos pesos me daban para los gastos. En cinco vuelos me echaba quinientos mil pesos al bolsillo. Imprimiría luego una película con las principales bellezas de esta tierra privilegiada y me daría un paseo por Europa, haciendo la propaganda de un país tan generoso. Soy hombre agradecido, ante todo.

Gasté 10 mil pesos en carteles, hice que mi aviador recibiera un banquete, al cual asistieron todos los que lo ofrecían espontáneamente sin pagar un peso. Tuve que costearles el smoking a dos revisteros de espectáculos, que tenían acceso con sus párrafos a todos los diarios, sin pertenecer a ninguno, para que me ayudaran en toda forma, presentaran a sus colegas, en los cuales decían tener profunda influencia, al hombre del día y mantuvieran el fuego sagrado. Recluté en seguida al batallón de críticos que ocupa la quinta parte de las aposentadurías en las noches de estreno, sin contar los palcos que exigían para sus amistades. Me abrí con toda clase de cocktéles y con champagne los Domingos, durante quince horas diarias. Soporté cuanto sablazo me pegaron. Pero eran hombres agradecidos. Cada uno asaltó a los redactores oficiales de los diarios con mil súplicas y estratagemas hasta obtener la inserción de sus respectivos artículos llenos de elogios bombásticos. Y la réclame resultó formidable. . .

El día de la volación, antes que el sol cruzara el meridiano, una columna de ochenta a cien mil ciudadanos llenó las calles adyacentes al Club Hípico. Casi me desmayé de alegría. La entrada iba a sobrepasar todas las expectativas. Me haría millonario en un día. Y no haber abierto la boletería al amanecer! Esa gente acampaba allí al rayo del sol y estaba furiosa porque el espectáculo no empezaba. A duras penas mi automóvil pudo regresar al centro por entre esa masa humana. De puro gusto dí un banquete de cien cubiertos. A las cuatro volví al recinto donde debía verificarse el espectáculo.

Una nevazón negra hormigueaba en todos los techos. Eran cabezas humanas. Parecía que esas casas iban a hundirse. ¿El bruto del portero no había abierto todavía? ¿El boletero estaría borracho? ¡Cómo era posible hacer esperar a esos hombres generosos que luchaban por pagar! Lleno de inquietud llegué a la puerta. Un señor furibundo daba de bastonazos al infeliz portero en medio de una muchedumbre que aplaudía con entusiasmo cada mandoble. Me impuse de lo ocurrido. Ese animal, ese monstruo de descortesía, le había pedido su boleto al corresponsal del "Argos de Quintrilpe", a pesar de que el digno periodista se había dado a conocer con todos sus títulos al entrar! Me deshice en explicaciones e inmediatamente ordené dar acceso al redactor del "Porvenir de Niblinto", del "Filarmónico de Auquinco", y del "Eco de Buchupureo", venidos especialmente a esta fiesta con sus respectivas familias. El último de los nombrados no traía sencillo y me adelanté a pasarle un billete de a veinte pesos para que pagara el automóvil. El eminente periodista no se atrevió a ofenderme entregándome el vuelto, y me premió con un puntazo de los dedos en el estómago, tan afectuoso, que estuvo a punto de hacerme perder el conocimiento. ¡Qué gracioso, ja! ja! ja! . .

Según parece, en Chile, todo aquel que no es economista ni ha hecho el servicio militar, se titula miembro de la redacción de algún periódico y goza de las más altas prerrogativas para entrar sin pagar a todas partes, para comer gratis y para emborracharse idem, sin que nadie ponga en duda la autenticidad de su elevada investidura periodística. Un colega mío tiene en su libreta de apuntes la lista de ciento noventa "redactores" de un solo diario, que han ido a pedirle entradas de favor.

En la boletería me aguardaba una desagradable sorpresa. Se habían vendido doscientas entradas. Y había cuatro mil personas por lo menos en las tribunas. El resto de los ochenta mil futuros espectadores que había visto con tanto placer a medio día, ocupaba los árboles, los postes del teléfono, los techos, y las tapias cercanas para presenciar el espectáculo sin pagar un céntimo:

—Que se friegue el gringo. ¡El cielo es de todos y se ve de todas partes! me contestó atentamente un guardián franco de policía a quien pedí explicaciones por haberse suspendido cómodamente de un farol, en vez de pagar su entrada.

Y no hubo más remedio. El espectáculo en que iba a hacerme rico me costó ochenta mil pesos de pérdida. El aviador extranjero estuvo a punto de estregularme y la afectuosa "hermanita" que lo acompañaba me arañó con furia llamándome ladrón, al saber que no les daba el tanto por ciento de las utilidades convenido. No tuve más remedio que quedarme en Chile haciendo el mismo negocio de empresario.

He aprendido desde entonces que el ochenta por ciento de las localidades de un teatro hay que repartirlo gratis a los amigos, para que el espectáculo se vea lleno de numeroso público, que hay que estudiar mil medios ingeniosos de gratificar sin ofender a numerosos hombres que editan un número de una revista de cualquier clase una vez cada dos años para tener acceso como directores de una publicación, que hay que procurar que en cada compañía hayan dos tiples que suplan su falta de arte y de voz con un bello palmito, y con su carácter accesible y bondadoso. De otro modo la primera dama recibirá certificados que la inhabilitan hasta para atender una cocinería en el mercado central, el barítono será calificado como inferior al peluquero más inmediato y el espectáculo recibirá fuertes observaciones sobre su escasa moralidad y sobre la conveniencia de que las familias decentes se abstengan de dejarse ver en él. . .

De diez veces se acierta una. Y cuando se llega a dar con uno de esos caprichos inexplicables de un gran público, quedará usted mal con medio mundo, por no darle la preferencia para comprar entradas, las multitudes se darán de bastonazos al formar cola en las boleterías y se pondrán de acuerdo para llamarle a usted ladrón por no tener localidad disponible en el mismo día y sitio para cada uno.

El negocio va brillante, el espectáculo ha gustado. Ya no lucha usted con el público, es hombre feliz. Los pesos entran a llover. Así me ha pasado con Blondinette Aceituno, la ingenua cantante netamente montmartresa, pero nacida en Murcia. ¿Puedo decir que han terminado con este brillante negocio mis tribulaciones? Pues, nó, señor. ¡Empiezan, precisamente! Ahora tengo que luchar con la Beneficencia. Y es una guerra sin cuartel. . .

Cada diez minutos se funda aquí una sociedad de esta índole. Ya no sólo sirven de alivio a los vivos, las hay para todo animal, desde el asilo para caballos de carreras jubilados, hasta el hospicio para loros pobres, que han servido sus mejores años en casas de familias distinguidas y de buenas ideas. Cada una de esas sociedades quiere un beneficio. Si la artista se queda un año en Chile, me faltarán noventa y una noches en el año para que tome parte en todos ellos, sin contar las matinées y las vermouths de caridad. A nadie se puede decir que no. Pero a nadie tampoco se le ha ocurrido fundar una Casa de Refugio para empresarios quebrados, envenenados, envejecidos por su filantropía. Me iría ahora mismo allá y dejaría de luchar contra la corriente.

Menos mal si cada sociedad de esas cumpliera sus fines con arreglo a los dictados de la conciencia respectiva, si contase con esa patente de responsabilidad en su dirección que se llama personalidad jurídica, si se supiese a punto fijo que realizaba eficazmente su hermoso programa. Pero aquí se juega a las sociedades de beneficencia como a las muñecas. Las hay muy buenas y muy amables, muy completas en sus labores, encabezadas por personas que son un timbre de honor para la empresa en que se embarquen. Pero hay otras, bastantes otras, de las cuales sólo se tienen noticias por los carteles de los beneficios y que vuelven en seguida durante un año a la discreta penumbra. ¿Por qué no intervienen de una vez por todas las autoridades como han intervenido en las colectas públicas y organizan una inspección que permita conocer cuáles son acreedoras a la protección decidida de todo el mundo y cuáles no tienen derecho a pedir beneficios que nada remedian? A todas estas corporaciones les conviene dicha medida. Y por encima de todo a los pobres empresarios también. He perdido en Chile medio millón de pesos, aunque he ganado diez años de vida y medio siglo de experiencia. Todo esto lo daría por bien empleado si se les exigiera personalidad jurídica a las asociaciones benéficas, y si de una vez por todas se las sometiera a una reglamentación racional. Estoy seguro de que las que nada tienen que temer, no se enojarán con usted, si comete el atrevimiento de publicar esta carta. ¡Gracias! — (Firmado). — Cav. Ercole Malcorne".

Acepto el encargo.

SAINT CLAIR

POLITICA

El señor Lazcano desiste del encargo presidencial.—S. E. llama al señor Federico Puga Borne

La mesa directiva del partido liberal-democrático retira su renuncia.—El señor Carlos Balmaceda es nombrado delegado ante los demás partidos coalicionista.

Acuerdos internos tomados por el Directorio General

La crisis ministerial

El señor Lazcano desiste

Conocidos que fueron los acuerdos adoptados por el Directorio General del Partido Liberal Democrático, el Presidente de la República llamó de nuevo ayer al señor don Fernando Lazcano para pedirle que se encargara de gestionar la solución de la crisis.

El señor Lazcano se excusó nuevamente, fundándose en motivos de salud e interrogado por el Presidente, indicó al señor don Federico Puga Borne como la persona que con probabilidades de éxito podría reemplazarlo en esa misión.

El Presidente llamó anoche a su despacho al señor Puga Borne y celebró con él una larga conferencia.

NO HABRA PACTOS ELECTORALES

La resolución adoptada en el Directorio General del Partido Liberal Democrático ayer y que ha puesto término a la corriente en favor del ingreso a la Alianza Liberal que se había pronunciado en dicho partido, ha alejado toda posibilidad de arreglos electorales que habrían sido consecuencia del pacto político.

Sin embargo llegan de las provincias noticias de que la reacción aliancista dentro de dicho partido se acentúa.

Partido liberal-democrático

La mesa directiva retira su renuncia.— Se nombra al señor Balmaceda delegado ante los partidos de la Coalición.— Reunión del Directorio General

En una sala de la Cámara de Diputados se reunió ayer a las 10 A. M. la Junta Ejecutiva del Partido Liberal Democrático, presidida por el señor Pedro N. Montenegro. A esta reunión asistieron también los diputados del partido.

Después de considerarse atentamente la situación y de emitirse algunas ideas al respecto, la Junta pidió a la Mesa el retiro de su renuncia.

Los señores Montenegro, Fernández, Zañartu y Lisoni accedieron a la petición de sus amigos.

El señor Balmaceda fué nombrado delegado ante los demás partidos de la Coalición. Los conservadores y nacionales, respectivamente, designarán por su parte otro delegado, para organizar un comité electoral.

En el campo coalicionista se daba por terminada toda aproximación liberal con los acuerdos anteriores.

A las 2 P. M. pasó a la Moneda el presidente del Partido señor Montenegro a conferenciar con el Presidente de la República.

A la sesión del Directorio General, que se efectuó a las 3 P. M., en la secretaría del Partido, concurrieron los señores Belfor Fernández, Enrique Zañartu, Agustín Boza Lillo, Carlos Balmaceda, Enrique Barbosa, Arturo Urzúa Rozas, Fanor Paredes, Luis Vicuña Cifuentes, J. Casas Espínola, Agustín Gana Urzúa, J. Dolores Torres Pinto, Luis Devoto, Julio Prado Amor, Pedro Fernández, Luis Saavedra Ovalle, Pedro A. Marín, Luciano Hiriart C., Saladino Rodríguez, Luis Merino L., señores Gándara y Tagle Arrate y el secretario general señor Lisoni.

Se trató de la situación electoral de Coquimbo y de las dificultades existentes entre ambos directorios. El señor Torres Pinto hizo una detenida exposición alrededor de la situación de su candidatura a diputado. Por su parte, el señor Vicuña Cifuentes hizo análoga exposición. Este asunto quedó pendiente.

El Directorio pasó a ocuparse en seguida de la dualidad de Antofagasta y después de oir al señor Manuel Vargas se acordó, a indicación del señor Prado Amor, aprobar el informe evacuado por los delegados de la Junta Ejecutiva señores Primitivo Líbano y Aníbal Echeverría y Reyes sobre dicha dualidad. El informe es favorable al señor Vargas.

Se acordó finalmente, a indicación del señor Hiriart, fijar el quorum con que pueda sesionar el Directorio General en quince miembros.

La jira aliancista a Coquimbo

Regreso del señor Escobar

Se encuentra en Santiago, de regreso de su jira a Coquimbo, el candidato a senador por aquella provincia, señor don Alfredo Escobar.

El señor Escobar ha sido proclamado, en medio del mayor entusiasmo y decisión, por las asambleas aliancistas de Coquimbo, Serena, Vicuña, Ovalle, Combarbalá e Illapel.

Trae la mejor impresión de la situación de la Alianza Liberal en aquella provincia.

CAMARA DE DIPUTADOS

Esta corporación no celebró sesión ayer por falta de número.

A SAN BERNARDO

Mañana Domingo, por el tren de 2.40 de la tarde, partirá a San Bernardo, en gira política el señor Abraham Vergara C., candidato a diputado independiente por los departamentos de La Victoria San Antonio y Melipilla.

Acompañarán al señor Vergara en su gira los señores Manuel A. Martínez, Emiliano D. Alencon G., Isaías Tagle, Juan Roberto López, Pedro Murret Castro, Francisco A. Lira D., Pedro Martínez, Marcelino Carrasco, Francisco Oteiza, Manuel Fco. Zúñiga y Elías Aliste Lizana.

CENTRO CLAUDIO VICUÑA

El Miércoles celebró sesión el directorio de este centro balmacedista aliancista.

Se dió cuenta de varios telegramas de Los Angeles y de otros puntos del país, relacionados con la cuestión política.

Se tomaron a continuación los siguientes acuerdos:

1.o Solicitar de los partidos que forman la Alianza Liberal la permanencia de sus actuales Ministros y darle un voto de aplauso a los señores Yáñez, Suárez y Concha, por su correcta actuación, dejando constancia que estos Secretarios de Estado deben atender las otras carteras si los Ministros coalicionistas insisten en retirarse.

2.o Felicitar calurosamente al Ministro señor Concha por el establecimiento de la jornada legal de ocho horas de trabajo para los obreros de las reparticiones públicas, lo que constituye una legítima conquista para el pueblo.

3.o Declararle a los correligionarios del país que la evolución liberal que se operaba en el seno del Partido Liberal Democrático justifica la actitud del Centro Claudio Vicuña, que ha batallado porque esta colectividad se encauce por la senda doctrinaria.

4.o Hacer una gira el Domingo próximo a Maipú, acompañando al candidato a diputado don Luis Alberto Baeza, para cuyo efecto se designó una comisión compuesta de los señores González Ossa, Navarrete y Velásquez.

Se levantó la sesión.

CALDERAS

Para la desinfección y esterilización de la vasija, acabamos de recibir varios modelos.

RAAB,
BELLET & Cía.

SANTIAGO: Estado 235
TALCA: Comercio 840

Ha vendido Ud.

alguna propiedad por la cual le han quedado adeudando una parte del precio de venta?

Yo le ofrezco descontar ese crédito de precio insoluto, en condiciones ventajosas, evitándose, así, tener que esperar uno o más años para recibir ese capital.

PARA ESTE OBJETO TENGO LISTOS:

$ 285,000

Tramitaciones rápidas y absolutamente reservadas

ARMANDO CÓRDOVA L.

CORRETAJE GENERAL

Capital de responsabilidad
$ 50,000

Galería Alessandri N.o 11-a 13-a (por Bandera). — Teléfono Número 2360. — Casilla 3383.
4-a

El gran REMEDIO
UNIVERSAL

Nitro Ozona Lowe-Weisslilog, el único comprobado por medio de la radiografía que cura la tuberculosis (tisis) Pruebas a la vista. Afamado desde 1887. Cura radicalmente: cáncer, gangrena, sífilis, enfermedades hígado riñones, del estómago, pulmonía, bronquitis, faringitis, asma, hipertrofia, diabetes, albuminuria, reumatismo, hidropesía, obesidad, raquitismo, epilepsia, apoplegía, anemia, catarro intestinal, disentería, apendicitis, peritonitis, almorranas, fístulas, furunculosis, heridas, úlceras, tumores, contusiones, quemaduras picaduras venenosas, enfermedades piel, sangre, enfermedades secretas. Prodigioso en aneurisma, en enfermedades del corazón, cerebro, vista, espina dorsal, etc. Viruela, peste negra, hemorrágica, peste bubónica, tifus, pestes y fiebres en general, son vencidas a las pocas horas con repetidos lavados intestinales y tomas. Igual tratamiento para demás enfermedades. Catecismo Nitro-Ozona, consúltelo todo enfermo, sea cual fuere el mal, encontrará el medio seguro de sanar radicalmente. Remítolo gratis quien lo pida.

LUIS LOWE,

Casilla 832. — Santa Rosa 504. — Santiago. — Droguería Daube y Boticas principales.

FIBRA VULCANIZADA
En planchas de todas dimensiones
OFRECE
FUNDICION LIBERTAD
LIBERTAD 53-58

SETIEMBRE

NOCHE :: Platea 1.00 Balcón 0.60

(Y mañana en Matinée)

LIBERTAD

Sensacionales proezas del audaz guerrillero Pancho López y hazañas del atleta EDDIE POLO para defender a LIBERTAD, su bella protegida.

EXCLUSIVIDAD DE LA COMPAÑIA ITALO-CHILENA.

Mañana, Tarde y Noche :: Platea 1.20 - Balc. 70 - Gal. 30

LINA CAVALLIERI

La célebre belleza en la vista, igual a la ópera Manon Lescaut

MATINEE y NOCHE Chaplin Dama de Compañía

VINO TINTO

de la Chacra

"EL SAUCE"

LINDEROS

1,200 arrobas de 11 1 grados y 200 arrobas bla co de 14 grados, garanti puro y listo para entre inmediata, tienen encarg de vender

GANA Hnos.

—:Calle BANDERA 78.— Oficina 23

618-

CINEMA CONCIERTO

Alhambra

HOY

Tarde y Noche

Blanca Stagno Bellincioni

Agradece a la distinguida sociedad Santiaguina la entusiasta acogida que le ha dispensado en su reaparición, y la invita para hoy al estreno de:

El Pilluelo Parisiense

Adaptación de la comedia famosa Bayard y Granderbonch.

Mañana Noche

LAIGRETTE

El famoso drama que dió gloria a Darío Nicodemi. Obra maestra de la casa Tiber y del Teatro Francés, interpretado por

HESPERIA

Tulio Carminati

Ida Carloni Talli

611-5-a

Rieles 9 Kilos

por metro ofrecemos para entrega inmediata a bordo, en la costa.

V. A. GOMEZ D.

VALPARAISO. CASILLA N.o 778

SASTRERIA

LAVENE

San Antonio 334

QUINTA

EN AV. PEDRO VALDIV

Deseo arrendar por dos o años. Ofertas a: F. MORRISO

C/O MORRISON & C

SANTIAGO 2156

SELZNICK

No ha sido superado todavía.

"La Ley Común"

"Panthea"

"Lucrecia Borgia"

"L'Affaire Argyle"

han sido calificadas como obras maestras.

PROXIMAMENTE:

Norma Talmadge

la inolvidable Panthea en

La Ley de las Compensaciones

Argumento inspirado en la preciosa estrofa que sigue:

¡Oh recuerdos, encantos y alegrías
de los pasados días,
¡Oh gratos sueños de color de rosa;
¡Oh dorada ilusión de alas abiertas
que a la vida despiertas
en nuestra breve primavera hermosa

(Núñez de Arce.)

Exclusividad Max Glucksmann.

619-5-a

PROPUESTAS

Pídense por ropa de paño, paño y sarga. confección de zapatones, polainas, herraduras, clavos para herrar, reparació cascos, cascos y capotes impermeables.

Especificaciones en el "Diario Oficial" y en la Inspección G ral de Policías.

Las propuestas se abrirán en la Sub-Secretaría del Mini del Interior, el día 15 del presente, a las 2 P. M.

AVISOS DE CRONICA

Teatro Politeama

ALEGRIA Y ENHART

LA SEVILLITA

ANOCHE GRANDIOSO EXITO

Hoy—Sábado 5 de Enero—Hoy
Notable y atrayente programa.

NUMEROSOS ESTRENOS

Mañana: 1.a matinée dedicada a las familias y niños.

Precios populares

Platea general	$ 3.00
Galería	0.60

Dinner Concert

HOY SABADO A LAS 8 P. M.
En el elegante salón azul
(Unico en la capital)
DEL RESTAURANT
QUINTA NORMAL
CUBIERTO, $ 6
MENU DE BANQUETE
367-5-a

Teatro Delicias

Hoy-Sábado 5 de Enero de 1918-Hoy

Nocturna, a las 9.15.

¡Grandiosa función!

Estreno de la película extraordinaria:

EL GRAN DILEMA

En 30 partes.

Mañana: Colosal matinée: Libertad.

Noche: Tres grandes estrenos.

Vendo Automóvil
«OVERLAND»

Con magneto Bosch, en perfecto estado

Precio: $ 3,500

Tratar: Huérfanos 1153
Oficina 13

2157-5-a

G. CERDA LOPEZ DENTISTA A. Prat 1548

GALVARINO PONCE
DENTISTA
Cirugía y enfermedades de la boca
Bandera 537. Teléfono 776.

Teatro Santiago

Empresa Teatral del Pacífico
Compañía Española de Revistas y Zarzuelas Montero-Fernández
Hoy-Sábado 5 de Enero de 1918-Hoy
Vermouth selecta, a las 6 P. M.
LA TRAPERA
1.a sección, a las 9 P. M.
EL MARIDO DE LA ENGRACIA
2.a sección, a las 10.15 P. M.
Estreno nacional. La zarzuela cómica en 1 acto y 4 cuadros de Carlos Cariola y Rafael Frontaura, música de R. Puelma.
GARROTINES Y GARROTAZOS
3.a sección, a las 11.15 P. M.
EL SEÑOR JOAQUIN
Mañana Domingo, tres grandes funciones: Matinée, con entrada gratis a los niños a palcos. Reparto de chocolate.

Espectáculos Max Glucksmann

Unión Central.—Ante la ley, especial y noche.

Garden.—Dos vidas y Páginas de la vida.

Yungay.—Un golpe audaz.

Brasil.—La Fierecilla.

American Cinema.—La verdad escondida.

Carmen.—La amazona disfrazada.

Excelsior.—L'Affaire Argyle.

Teatro Paraíso

CERRO SANTA LUCIA
Función completa: DOS PESOS
Compañía de Variedades
Germaine y Demo's
A las 9.20 P. M.
LA UNION SAGRADA
Drama en 8 partes.
Elvira Pinos, La Tirana y Trust de los tenorios y jotas
Pepita Sirvent, Manola, Manola, La hora del té, La alondra
Demo's, canciones patrióticas. Germaine y Demo's, bailes internacionales.
Información y Agencia Teatral, de 11 a 12 M.

Park Theatre

CASINO DEL PARQUE COUSIÑO
Al aire libre. El rendez vous de la sociedad. — Confitería en el Teatro.
HOY—SABADO 5 DE ENERO—HOY
Programa seleccionado para familias. Noche, a las 9.30 P. M. Función completa: $ 1.50.
Grandioso éxito de la compañía cómica lírica y de variedades Casimiro Ros.
1.o Sinfonía.
2.o La preciosa comedia:
LA HIJA DE MI PAPA
(por la compañía)
3.o Nuevas romanzas por el tenor
ORLANDINI
El espectáculo de verano preferido por el público.

TEATROS

Teatro Santiago. — "Garrotines y Garrotazos".—Anoche se reprisó con una interpretación bastante cuidadosa, la bonita zarzuela de Luis de Larra, música del maestro Caballero, "La Trapera". Montero estuvo gracioso en su José, Llorca correcto en el Resalao; María Hernández, acertada en su Celestina; bien Crisanta Blasco, que hacía de Nati y, Carmen Palacios, en el Jesús.

Hoy da comienzo la compañía, en segunda sección nocturna, a la presentación de obras nacionales, con la zarzuela cómica en un acto dividida en cuatro cuadros, "Garrotines y Garrotazos", libro de Carlos Cariola y Rafael Frontaura, música de Roberto Puelma, estrenada con éxito en el Teatro Santiago por Carlos La Rosa, hace un par de años, y que desde entonces no ha vuelto a escena.

Los autores han introducido varias importantes modificaciones en el desarrollo de la obra, reforma que la favorecen considerablemente, y han hecho de acuerdo con la dirección un cuidadoso reparto de los papeles.

En vermouth se pone "La Trapera"; "El marido de la Engracia", cuya aceptación se acentúa, va en primera, y para la tercera se ha puesto la zarzuela "El señor Joaquín".

En la semana próxima debe estrenarse la revista de actualidades santiaguinas "Su majestad el Box", de Figueroa y Ramírez, música de Barbat, obra que hay interés en ver llevada a escena por la compañía Montero-Fernández.

Teatro de La Comedia.—Anoche tuvo teatro lleno Paquita Escribano en su función de beneficio. El público la saludó con muchos aplausos, demostrándole una vez más a la gentil artista, todo su aprecio y estimación.

Paquita Escribano se va, dejando muy gratos recuerdos y llevando consigo muchos y muy merecidos laureles.

Mañana Domingo, Paquita se despedirá del público de Santiago, dando tres funciones: una matinée, a las 3 1|2; una vermouth, a las 6 1|4, y una en la noche, a las 9 1|4. Cantará las mejores canciones de su repertorio y las que han sido de más agrado en el público.

Parece que la despedida de Paquita resultará muy concurrida.

Teatro Politeama. — Anoche con éxito reapareció en este teatro la aplaudida pareja Alegría y Enhart. La sala del Politeama se vió ocupada por un público que aplaudió constantemente el espectáculo.

Al aparecer en escena La Sevillita fué saludada con cariñosos aplausos.

Alegría y Enhart presentaron al público nuevos trabajos, serios-cómicos que la concurrencia aplaudió sin reservas.

Llamó la atención el espléndido decorado.

La orquesta bien elegida.

Para hoy se anuncia una bonita velada, en la que estrenarán los excéntricos algunos trabajos, que en Valparaíso tuvieron gran éxito.

La Sevillita anuncia nuevas canzonetas.

VARIEDADES

Teatro Paraíso.—Con buena concurrencia y éxito dió su segunda función en el Cerro la nueva compañía de variedades en que figura Pepita Sirvent, Germaine-Demo's, Elvira Pinos y Los Ribos.

Pepita fué obligada a bisar algunas canciones.

Germaine-Demo's, Elvira Pinos y Demo's, como siempre, aplaudidos.

El programa de hoy, será totalmente nuevo, estrenando en cada función, tres tonadillas, la Sirvent; dos canciones regionales, la Pinos; dos nuevos bailes, Germaine-Demo's, y tres cantos patrióticos, Demo's.

En primera, antes del paseo, se estrenarán dos películas, entre ellas, la última actualidad Gaumont, con exhibición de la moda en París y Londres y de los sucesos importantes del mundo.

Niza Concert.—Un programa completo en estrenos de tonadillas, canciones en francés, bailes mejicanos e internacionales se desarrollará tanto en la función de la tarde como en la noche de hoy, las que, como de costumbre, estarán a cargo de las señoritas Martínez, Muller, Valencia, Sevilla y La Turquinella.

En la combinación del Lunes llegará el duetto cómico, el que debutará el Martes.

BIOGRAFOS

"LA HECHICERIA"

Ultima creación de la Bertini

Invitada por la casa Glücksmann fuí a ver una película de la Bertini: "La Hechicería".

Acostumbrada a ver a la Bertini en papeles fuertes en que triunfaba su belleza en pasiones bajas y mezquinas, me sorprendió verla hacer un papel de mujer buena, encantadora, llena de abnegaciones que rayaban en lo sublime.

El drama en sí, es interesante y nuevo. Por primera vez en el cine un amarillo hace un papel importante y tan lleno de vida y realidad que interesa desde el comienzo por lo extraño.

Francisca Bertini

El Marqués Yamagata enérgico y brutal, ama a Liliana la bailarina, y trata de seducirla por medio de su dinero. Ella digna, enamorada de su marido, lo rechaza siempre.

Sin embargo, el destino que nos lléva justamente donde no deseamos la pone frente a frente del Marqués y en circunstancias tan dolorosas y tan trágicas que ella al verse convencida por la fuerza brutal del amarillo, se hinca, implora clemencia, ella, la bella, la fascinadora.

Hay tal ternura en la escena que conmueve, se siente odio profundo contra el seductor, contra el infame que trata de aprovecharse de su desgracia.

El total del argumento es moral, en ningún pasaje de la obra la Bertini parece mala, mezquina, como en casi todas sus obras.

Ama al hombre que le ha dado su nombre; por amor a él se retira de la escena y le es fiel compañera. El marqués Osaka Yamagata, la ama también. Ella lo desprecia lo mira con desdén, sin odio, sin guardarle rencor por sus proposiciones indignas, bajas. Pero el amarillo, es rico, le ofrece ser su amigo en cualquier trance difícil de su vida. Su marido el Conde Carlos es jugador, y pierde poco a poco su dinero. Ella para salvarlo del deshonor, va vendiendo una a una sus joyas, y una tarde que Carlos, perdido su último dinero, vuelve casi desesperado, ella le entrega la última de sus alhajas, la más querida, su collar de perlas. Carlos va a saldar su cuenta en el Club esperando al cajero, su pasión fatal lo arrastra a la mesa de juego y se levanta de allí sin saldar su antigua deuda y con una nueva que pagar. Desesperado va en busca de dinero. El judío sabedor de su amistad con el Marqués exige un pagaré de él y Carlos en su angustia comete una infamia. Titubeando llega días después a casa del judío y presenta la firma falsificada del Marqués. Meses después ignorante Liliana de la infamia oye a través de una cortina sollozar a su marido que cuenta a su madre la infamia cometida, entretanto el judío presenta al Marqués el pagaré y él observador y astuto conoce la falsificación, la cancela y guarda el pagaré como arma de infamia. Liliana deja su casa y con lágrimas en los ojos pide al Marqués apoyo para su marido y él, malvado y cruel hasta el delirio, la humilla primero y después le devuelve el pagaré y la hace prometer que volverá un día. Liliana no volvió. Entre la anciana condesa y Liliana arreglaron una forma que en que aparecería élla, su madre, como la que había cancelado el pagaré salvando así del deshonor, Carlos avergonzado no volvió a jugar y entre la alegría de la esposa y la bondad de la madre pasaba la vida.

Pero el amarillo, como culebra maligna, esperaba inútilmente la visita de Liliana. Despechado, herido en su amor propio, mandó a su sirviente que furtivamente, sin ser visto, deslizara un billete amenazador. Liliana fué donde el Marqués a suplicar clemencia y el infame la encerró en la gran casa solitaria y mientras ella de rodillas imploraba clemencia el amarillo, con su sonrisa cínica y malvada, le mostraba la llave de la puerta, asegurándole que estaba sola y en sus manos.

La escena es tan conmovedora, de una realidad tan grande, que se siente odio hacia el infame, que ebrio de robar y de despecho llega a cortarle parte de su cabello para vengar su despecho. Ella loca, fuera de sí, lo hiere con la misma arma con que quiso lastimar su belleza y huye fuera, loca de temor, buscando una salida en el enorme castillo solitario y el infame, vuelto del desmayo trata de levantarse y se sujeta de la pequeña carpeta de su mesa sobre la que arde su anafe.

Liliana condenada por el Marqués como criminal e incendiaria se defiende en el Tribunal, y se dirige a él en forma altanera, haciéndole ver al amarillo su infamia: "Atrévete", le dice, soltando su cabello y mostrándoselo como la prueba del delito.

El drama es tan conmovedor, tan lleno de belleza que se puede asegurar que es lo mejor que ha hecho la Bertini. No hay duda, los italianos aún no han sido superados en el arte cinematográfico, todo lo que ellos ponen en escena, lo hacen con tal arte, adornado con tan bellos paisajes, que muchas veces, un asunto inverosímil nos parece natural y encantador.

GABY.

Cine Alhambra.—Para hoy en la especial y nocturna se anuncia un estreno titulado "El pilluelo parisiense", nueva creación de la actriz Blanca Stagno Bellincioni.

"El Pilluelo Parisiense", comedia de Bayard y Ganderbourch, tentó a la bella actriz y tuvo el capricho de encarnar el papel de protagonista de esta pieza.

Teatro Septiembre.—Hoy en la noche "Libertad" con las proezas del audaz guerrillero Pancho López.

Mañana, matinée, "Libertad" y "Chaplin dama de compañía"; tarde y noche, "Manon Lescaut", por Lina Cavallieri, el argumento es el de la ópera.

Teatro Unión Central.—Hoy, a las 6 1|4 P. M., la grandiosa película en 30 partes, "Ante la ley".

En la noche, a las 9 1|4, "La mejor obra", en seis partes y "Ante la ley", en 30 partes.

Garden Theatre.—En las funciones especial y nocturna de hoy se estrenará la trajedia "Páginas de la vida", vista de la Gloria Film, interpretada por Fanny Ferrari.

Teatro Novedades.—Hoy sensacional estreno de los episodios 13 "Entre la vida y la muerte", 14 "Al romper el alba", 15 "La muerte viviente", fin de "El teléfono de la muerte".

Teatro Electra.—Hoy reestreno de la artística vista "Fuego, Chispa y Ceniza", protagonista Pina Meninchelli, música por la orquesta del Club de la Unión a cargo del maestro W. Vargara R.

Teatro Dieciocho.—Hoy se estrena en este teatro la película "Malombra", interpretada por Lyda Borelli.

Mundial Cinema.—Plaza Almagro.—Estrena hoy en la noche los episodios 7, 8 y 9 de la película "El brillante celestial".

Teatro Alameda.—Para esta noche anuncia este teatro "Pilluelo de París", por la simpática Blanca Stagne Bellincione.

American Cinema.—Pasará hoy en la nocturna "La verdad escondida", según la tragedia de Gabriel D'Annunzio, por Elena Makowka.

Teatro Carmen.—Dará hoy dos vistas en la nocturna: "Páginas de la vida" y "Dos vidas".

Teatro Atenas.—Estrenará hoy las series 7, 8 y 9 de "Libertad, por el atleta Eddie Polo.

Teatro Delicias.—En la función de hoy se estrena el drama en 30 partes "El Gran Dilema".

En la matinée de mañana se dará "Libertad".

TURF

VALPARAISO SPORTING CLUB

Los trabajos de ayer

Peter Pan, conducido por H. Contreras trabajó una vuelta fuerte en 2-3 1|2; en los últimos 1,200 metros fué acompañado por Almendrito, llegando iguales.

—Germán, con la monta de G. Adasme, pasó una vuelta a voluntad en 2.9 3|5.

—Esparceta, montada por A. Silva, movió 600 metros a voluntad en 41.

—Howitzer, manejado por M. Morán, largó 1,000 metros sin gran apuro, en 1.8.

—Tucano, conducido por T. Cortés, movió 600 metros, en 38.

—Eslabón, conducido por un aprendiz, pasó 1,200 metros en 1.24; después de un descanso regular repitió la misma distancia en 1.24 3|5.

—Pichunga, dirigida por J. F. Bernal, cotejó 600 metros en 38 4|5 y en seguida repitió igual distancia en 44.

—Ruler, montado por H. Contreras, y Cachiyuyo con R. Díaz, movieron 600 metros en 37 2|5, ganando Cachiyuyo por dos cuerpos fácil; después repitió éste 400 metros, en 25; se ve muy bien.

—Matador, con la monta de H. Michaels pasó una vuelta en 2.7, no fué apurado.

—Sype Sype, montada por F. Acuña, movió 600 metros a voluntad en 40.

—Campoamor, conducido por S. Ponce y Mariman con un aprendiz, largaron 800 metros al carrerón en 55, llegando iguales.

—Quidam, montado por un aprendiz, se ejercitó por lijereza, sobre 600 metros fuerte en 37 2|5.

—Punch, con la monta de J. Osorio, pasó fuerte sobre 1,400 metros en 1.35.

—Serrana, montada, por un aprendiz, movió 400 metros en 24 2|5, y después de un corto descanso repitió la misma distancia en 25 4|5.

—Piragua, manejada por L. H. Fuentes, largó 600 metros fuerte en 37 2|5.

—Compiegne, dirigida por J. Bernal, cotejó 400 metros en 25; en seguida repitió la misma distancia en 26 3|5.

—Argonne, montado por un aprendiz, largó 400 metros al carrerón en 28.

—Tenebroso, manejado por S. Soto, pasó una vuelta fuerte en 2.12.

—Alga, montada por H. Michaels, largó 800 metros fuerte en 51 3|5.

—Botánica, conducida por L. Rozas, movió 600 metros en 36.

—Bretaña, montada por un aprendiz, largó 400 metros en 26 1|5.

—Maura, montada por A. Silva, trabajó 1,400 metros en 1.34.

—Ribue, montado por un aprendiz, pasó una vuelta a voluntad, haciendo los últimos 1,400 metros en 1.45.

—Retoño, montado por Rudecindo Díaz, pasó 600 metros en 40.

—Dune Site, conducida por H. Contreras, trabajó fuerte sobre 1,400 metros en 1.35.

Pista de saltos

—Bolívar, montado por J. Jara, se ejercitó sobre dos saltos, saltando muy bien.

—Lincoln, montado por L. López, se ejercitó en algunos obstáculos salvándolos bien.

—Tenebroso, montado por S. Soto, pasó cuatro saltos muy bien.

—Hiawatha, conducida por Elías Villalobos, pasó una vuelta muy bien.

NOTICIAS DIVERSAS

Calamón.—Este hijo de Alanés que se preparaba bajo la dirección de Víctor Jofré, ha sido entregado al preparador Arturo Muñoz.

Ricardo Amaro.—Se dirigió a Viña del Mar llevando sus pupilos: Cuncuna, Juliano, Hachazo y el "dos años" Reglón, por Key West y Raquelita, propiedad del señor P. Espinosa.

Catamarca.—Esta pupila del Viscaya, que se encontraba al cuidado de Samuel González, fué enviada a Viña del Mar. La cuidará el preparador Juan 2.o Vaccaro.

Arizona.—Ha sido puesta bajo el cuidado de Miguel Escobar, en el Hipódromo Chile.

Protector.—Este "dos años", hijo de Cronwell II y Fateful ha sido ensillado con todo éxito. Es propiedad del señor L. A. Valenzuela y lo cuida el preparador Samuel Gonzáler.

L. A. Orellana.— Este profesional aceptará compromisos de monta para la reunión de mañana en el Hipódromo Chile.

Gueldy y Romancienne.— Estas dos pensionistas de Samuel González han sido enviadas a descansar al campo y no reaparecerán hasta la próxima temporada de Otoño.

Augusto Guitienne.—Este preparador se ha trasladado al Hipódromo Chile llevando a sus dos pensionistas Risotto e Isigny.

Tono.—Ha sido enviado al campo y posiblemente será retirado definitivamente del training.

Manuel Soto.—Ayer en la mañana llegó a Viña del Mar con Pluviose y Pizarro II.

Ignacio Yáñez.—El Jueves llegó este propietario y preparador a Viña del Mar, con sus pupilos: Romanoff, Niza, Díaz de la Haza, Vichy, Plaid y Sierra Nevada. Tajamar quedó en esta y no reaparecerá hasta el Cotejo de Potrillos.

BOMBAS PARA REGADIOS

AGUA POTABLE

Instalaciones completas a fuerza hidráulica, gas pobr leña, petróleo, etc.

H. A. FINN
Ingeniero
Casilla 1405, Valparaíso.

Eladio Vicuña
Agente
Agustinas 1150, Santiag

VINOS JOSE LUIS CO

VIÑA SAN CARLOS

BANDERA 78 -:- Casilla 3515 -:- Teléfono 157

Representante

Benjamín Valle F.

578-

Géneros para Muebles y Cortinaje

CRETONAS Y MUSELINAS, rica colección recién lle das de S. A. Thompson Muebles Lda. Buenos Aires, donde

KAPPISCH y HARDT, Tapicería y Decoraciones

CATEDRAL 1213 ESQUINA MORANDE.

A nuestra distinguida clientela y al público en general comendamos visitar nuestra tienda, antes de hacer sus co pras en otra parte y quedarán convencidos del buen gus bajo precio de los géneros.

0361-

PARA CABALLEROS

Como FIN de ESTACION y en carácter de VENTA EXTRAORDINARIA ofrecemos por 3 Dias Solamente.

SOMBREROS Canotier, paja rustic, artículo inglés, forma de moda	$ 5.90
SOMBREROS Canotier, paja rustic, copa alta, cinta negra ancha	$ 6.50
SOMBREROS Canotier, paja rustic, para niños	$ 4.75
CORBATAS "Longchamps", en seda color liso, surtido de colores, cuello reforzado	$ 1.40
EN Seda de fantasía, rayado de novedad, cuello reforzado	$ 1.75

Casa Francesa

INFORMACIONES DEL EXTRANJERO

SERVICIO DE NUESTROS CORRESPONSALES ESPECIALES, de The Central and South American Telegraph Co., via Colon, de la Agencia Havas y de la Agencia American;

LA GRAN GUERRA

En el frente occidental no ha habido operaciones de importancia

LOS ULTIMOS DESPACHOS SOLO DAN CUENTA DE PEQUEÑAS OPERACIONES ENTRE LOS ELEMENTOS AVANZADOS Y DUELOS DE ARTILLERIA EN DISTINTOS SECTORES.

La actividad de la lucha ha sido limitada en las líneas de Italia

LOS AVIADORES AUSTRO-ALEMANES BOMBARDEARON NUEVAMENTE TREVISO Y PADUA.

LOS SUBMARINOS ALEMANES HUNDIERON EN EL AÑO ULTIMO 367 BUQUES NORUEGOS Y 215 DANESES.

Según la Agencia Reuter, el gobierno de Suecia ha reconocido la independencia de Finlandia

En Rusia se han hecho nuevas manifestaciones contrarias a las proposiciones de paz de los Imperios Centrales

EN EL FRENTE SUD-OCCIDENTAL SE PRODUJO UNA GRAN EXPLOSION DE MUNICIONES QUE CAUSO 2,000 VICTIMAS.

En el frente Occidental

COMUNICADO BRITANICO

LONDRES 4 (Oficial). — La lucha local ha sido proseguida en la tarde, ayer, frente a Cambrai, y en las vecindades del Canal del Norte. En estos puntos la situación no ha cambiado.

Avanzamos ligeramente nuestras líneas al sur de Lens.

Ha habido alguna actividad de la artillería enemiga, durante la noche, en los sectores de Ypres y de Bulecourt.

COMUNICADO FRANCES

PARIS 4 (Oficial). — Las diversas tentativas que ha efectuado el enemigo para llevar a efecto golpes de mano en la región de Juvincourts, han fracasado. La tentativa de ataque del enemigo en el frente de Aspach, en la Alta Alsacia, fracasó completamente. Los alemanes sufrieron pérdidas de consideración y dejaron algunos prisioneros en nuestro poder.

Nuestros aviadores derribaron ayer a dos máquinas enemigas. Otros 6 aviadores cayeron en las líneas alemanas. Nuestras escuadrillas de bombardeo arrojaron ayer 7,500 kilos de proyectiles sobre las usinas de Rombach, y sobre las estaciones de Metz, Sablons, Conflans y Argivalle.

COMUNICADO BRITANICO

LONDRES 4. (Oficial). — Ayer en la tarde hubo un encuentro local en el frente de Cambrai, en las cercanías del canal du Nord, sin que haya cambio alguno en la situación material de los combatientes.

En la noche adelantamos levemente nuestra línea al sur de Lens.

Durante la pasada noche, la artillería enemiga desarrolló alguna actividad en el sector de Bullecourt y en el de Ypres.

COMUNICADO ALEMAN

BERLIN, 4. — (Oficial).—(Vía Londres).—En el frente oeste ha habido intensos duelos de artillería. El tiempo frío y claro favoreció nuestras operaciones durante los últimos ataques realizados por los ingleses al este de Ipres y al norte del canal de La Basse.

En los raids que realizamos al este de Mouevres, en la Champagne, hicimos algunos prisioneros y tomamos varias ametralladoras.

El adversario, ha perdido desde el Martes, 23 aeroplanos y dos globos cautivos.

CIRUJANO FRANCES QUE REGRESA AL FRENTE

RIO DE JANEIRO, 4.—Procedente de Porto Alegre, a donde fué en misión oficial, ha regresado el cirujano del ejército francés, mayor Jorge Dumas, quien regresará en breve al frente occidental donde continuará prestando sus servicios.

Sus connacionales preparan diversos festejos para su despedida.

* * *

Las discusiones sobre paz

Los articulos del delegado ruso Radek

Comentarios de la prensa parisiénse.—Los socialistas franceses no irán ahora a Estokolmo

PARIS, 4.—Los diarios registran los artículos de Radek, delegado ruso a las conferencias de Brest- Litovsk, titulados "Volksfried", denunciando la falsedad y el cinismo de las condiciones de paz alemanas y reservan su opinión sobre el cambio de los maximalistas que esperan las precisiones.

El "Petit Parisien" constata que es un hecho existente la reanudación de las negociaciones y que los órganos maximalistas condenan duramente la política de los imperios centrales.

Sobre el propósito del llamado de los socialistas suecos a los internacionales, que la prensa considera, generalmente maniobra alemana para la paz, el diputado socialista de la mayoría, M. Verenne, ha declarado que los socialistas franceses, que habrían consentido en ir a Estokolmo a estudiar las responsabilidades germanas en la guerra, no consentirán nunca en ir a Estokolmo para discutir las condiciones de paz alemana, y responderán a esta invitación con un rechazo.

LOS RUMANOS LUCHARAN HASTA EL FINAL

Declaraciones del señor Take Jonesku

PARIS, 4.—Una carta recibida por el señor Take Jonesku, Ministro de Rumanía, desde el frente rumano, manifiesta que el odio contra los alemanes es inmenso.

Los soldados no aceptarán la paz ni las capitulaciones y lucharán hasta vencer.

CONTRA LAS PROPOSICIONES RUSAS DE PAZ

LONDRES, 4. — "The Daily Mail" ha recibido una noticia de Petrograd, dando cuenta que los rusos sometieron a los teutones unas contra-proposiciones de paz, que comprende la inmediata evacuación de los territorios ocupados.

EL COMITE DE MUJERES SUIZAS CONVOCA A UNA CONFERENCIA INTERNACIONAL

BERNA 4. — El Comité de Mujeres de Suiza, que trabaja por una paz durable, ha convocado a una conferencia internacional de mujeres.

La negativa del ministro de relaciones de Alemania para conceder pasaportes a dos jefes socialistas

Explicación de este hecho

PETROGRAD 4. — El Ministro de Relaciones Exteriores de Alemania, von Kühlmann, replicando a la protesta rusa, ha confirmado que Alemania negó darle pasaportes a Haase y Ledebour para que se trasladaran a Estocolmo, y dice que este acto no puede interpretarse como un movimiento de oposición a la paz. El Gobierno germánico estima que el progreso de las negociaciones de paz podía ser molestado con la existencia simultánea de una conferencia de carácter privado y otra oficial.

Predicciones de Mme. de Thelme

La paz se celebrará el otoño próximo en una ciudad del Rhin. — Movimientos democráticos en Inglaterra e Italia

NUEVA YORK 4. — "The New York World" ha recibido de París el siguiente despacho:

"Madame de Thelme ha hecho la siguiente profecía:

"El próximo otoño me parece la época más favorable para la conclusión de la paz, y agrega:

"Sin embargo, Marte protege al Kaiser y puedo prever que la caída del Imperio alemán no será absoluta. En muchos países habrá movimientos y agitaciones democráticos".

También dice la pitonisa:

"Las negociaciones de paz se celebrarán en una ciudad del valle del Rhin.

"Rusia atravesará por crisis sucesivas.

"Tengo la certeza de que la reunión de influencias astrales alrededor de M. Clemenceau, Poincaré y Wilson, contrabalanceará las ventajas obtenidas por el Emperador Guillermo.

"Poderosos movimientos democráticos agitarán a Gran Bretaña e Italia".

Maquinas de escribir "REMINGTON"

Ban
Compañías Seguros,
Oficinas Comerciales
y Particulares

Llamamos la atención a ustedes hacia nuestros últimos modelos de máquinas recibidas.

Para las nuevas adquisiciones del presente año, rogamos imponerse de nuestra máquina modelo 11, con tabulador decimal y ajuste tabulador, especialmente adaptable para trabajos de Contabilidad.

Permanentes existencias de máquinas de escribir REMINGTON de diferentes modelos y todos tamaños, como igualmente papeles en blanco y de calco y cintas para máquinas de todas marcas.

Solicítese catálogo y lista de precios.

SECCION REMINGTON

MORRISON & Co.

HUMADA 65, 67 Y 77. — CASILLA 212.
SANTIAGO

POR VARSOVIA PASA UN TREN CON DELEGADOS DE LOS IMPERIOS CENTRALES EN VIAJE A BREST-LITOVSK

AMSTERDAM, 4.—Un telegrama llegado de Varsovia, dice que un tren que conducía a los delegados de paz de los Imperios Centrales, pasó por esa ciudad en viaje a Brest-Litovsk.

Alemania en las negociacoines de Brest-Litovsk

Desacuerdo en que se habría encontrado respecto a las tendencias de Austria y Turquía. — Información de Petrograd

LONDRES 4. — La Agencia Reuter ha recibido de Petrograd la siguiente información:

"Las publicaciones hechas sobre los detalles de las negociaciones de paz de Brest-Litovsk demuestran claramente que Alemania ha asumido una actitud dominante, mientras Austria, Bulgaria y Turquía, adoptaron un temperamento conciliatorio, en desacuerdo con el proceder de Alemania.

"El Ministro de Relaciones, Von Kühlmann y Von Hoffman, estuvieron francamente en desacuerdo durante las reuniones generales. Alemania demostró constantemente en ellas estar animada de un espíritu conquistador, mientras los aliados de ella demostraron sus ardientes deseos porque se celebrara la paz y disposiciones para aceptar los acuerdos que se tomarán.

"Una declaración hecha por los maximalistas hace resaltar el hecho de que las delegaciones enemigas que se encuentran actualmente en Petrograd, no están investidas de carácter diplomático y se encuentran en la ciudad únicamente para acordar ciertos detalles relacionados con el armisticio, como ser el de intercambio de prisioneros y reanudación del servicio postal".

CONFERENCIA INTERNACIONAL DE MUJERES PRO PAZ

BERNA, 4.—El comité suizo de mujeres pro paz ha llamado a una conferencia internacional de mujeres que tendría lugar en el próximo mes de Marzo. Se agrega, que a solicitud de dicha sociedad, concurrirán las sociedades de mujeres de carácter análogo establecidas en los países beligerantes.

NOTA DE TROTZKY A PERSIA

Ofrecimiento de evacuar el territorio persa ocupado

PETROGRAD, 4.—Trotzky dirigió hoy una nota oficial a Persia ofreciéndole que adhiriera al armisticio celebrado por Rusia con los Imperios Centrales. Declara que al efecto evacuarían las tropas rusas el territorio persa, siempre que Turquía procediera en idéntica forma.

SE CREE QUE ALEMANIA ACCEDERA A EVACUAR LA POLONIA Y LITHUANIA

PETROGRAD, 4.—La delegación rusa enviada a Brest-Litvosk cree que Alemania accederá a la exigencia rusa de evacuar Polonia y Lithuania.

El ejército ruso y la posibilidad de nuevas hostilidades

Un delegado declara que los soldados están deseosos de volver a pelear si no se acepta la paz democrática

PETROGRAD, 4.—Un delegado de los soldados pronunció un discurso en el Smolny Institute y describió la triste situación en que se encuentra el ejército ruso, en completa desorganización y disgregado. Según dijo, los caballos de la artillería han muerto por la falta de alimento. A pesar de esto, aseguró, los soldados están deseosos de continuar la guerra sin tomar en cuenta las desesperadas condiciones en que se encuentran, hasta que los alemanes no se allanen a celebrar la paz aceptando las proposiciones trazadas por los maximalistas.

* * *

La situación en Rusia

LIBERTAD DE DOS MAXIMALISTAS EN LONDRES

LONDRES 4. — Los maximalistas rusos Tchitcherin y Petroff, que habían sido recientemente encarcelados, han sido puestos en libertad. Ambos partieron inmediatamente a Rusia.

PROBABILIDADES DE QUE LA ENTENTE RECONOZCA EL GOBIERNO DE LENINE

NUEVA YORK 4. — "The Daily Chronicle" dice:

"Según los resultados que se obtengan de las negociaciones pacifistas ruso-alemanas, es probable que la Entente reconozca el Gobierno de Lenine. Por su parte, Inglaterra reconocería a Litvinoff como Embajador ruso en Londres. La Entente mandará dentro de poco a Rusia una declaración política de carácter netamente democrático".

LLEGADA DEL GENERAL KORNILOFF AL CUARTEL GENERAL COSACO

PETROGRAD 4. — El general Korniloff, cuya muerte se anunció, ha llegado al Cuartel General de los cosacos del Don.

ULTIMATUM DE UKRANIA A LAS TROPAS MAXIMALISTAS

PETROGRAD 4. — Un despacho de Kieff, anuncia que el Gobierno de Ukrania ha enviado a los maximalistas un ultimatum en el cual se les exige retiren sus tropas dentro de 24 horas del territorio de Ukrania y declaren si desean mantener la paz o la guerra.

Llegada de una delegación ukraniana para concurrir a la Asamblea Constituyente

Condiciones para la apertura de la Asamblea

PETROGRAD 4. — Ha llegado a esta ciudad una pequeña delegación ukraniana, que viene a la Asamblea Constituyente, y ha preguntado cuándo abrirá sus sesiones esta corporación.

Una conferencia en que tomaron parte representantes de todos los partidos, excepto de los maximalistas, acordó que la Asamblea diera comienzo a sus labores cuando hubiera llegado la tercera parte de sus miembros.

EL GOBIERNO DE UKRANIA SE HARA CARGO DE SUS NEGOCIOS INTERNACIONALES

AMSTERDAM, 4.—Según un telegrama llegado de Brest-Litovsk, los delegados de Ukrania a las negociones de paz, al llegar han declarado que el gobierno de Ukrania se prepara para conducir por sí mismo sus negocios internacionales.

LA INDEPENDENCIA DE UKRANIA

PETROGRAD 4. — La decisión referente al reconocimiento de la independencia de Ukrania fué declarada hoy por el Consejo de Comisarios del Pueblo.

Los servicios que prestó Kerensky a la Revolución

Informes que se presentarán a la Asamblea Constituyente

LONDRES, 4. — Kerensky está preparando informes sobre los servicios prestados por él en la primera revolución, y que someterá a la Asamblea Constituyente. Estos informes comprenden los detalles de la situación del frente durante la ofensiva de Junio, y las razones por las cuales Kerensky decidió trasladar al ex-zar a Siberia.

A este respecto, afirma que en los archivos del Ministerio de Relaciones, se descubrieron documentos interesantes respecto de negociaciones entre los emperadores de Rusia y Alemania para una convención nacional con el objeto de combatir el socialismo y otros documentos concernientes al origen de la guerra, que arrojan luz sobre ciertos aspectos de la política alemana.

APERTURA DE LA ASAMBLEA CONSTITUYENTE

PETROGRAD, 4. — Los maximalistas abrirán la Asamblea Constituyente el 18 de Enero, siempre que el número de delegados sea mayor de 400.

PROXIMA INAUGURACION DE LA ASAMBLEA CONSTITUYENTE EN PETROGRAD

PETROGRAD. 4.—Oficialmente se anuncia que la Asamblea Constituyente inaugurará sus sesiones el 18 del presente mes. El quorum para sesionar ha sido fijado en 400 miembros.

En Rusia se cree que las hostilidades con Alemania serán muy pronto renudadas

Estado de desorganización y desmoralización en que se encuentra el ejército ruso

PETROGRAD, 4.—Ha causado indignación en todas partes lo que generalmente se estima como una duplicidad de Alemania. Los términos de paz de los germanos se han repartido por toda la Rusia y han alcanzando al pueblo por medio de los diarios.

En todas partes se estima en la actualidad que es imposible el celebrar negociaciones de paz con Alemania y la idea de que Rusia deberá renovar las hostilidades es mirada como un hecho inevitable.

La estipulación del armisticio que se refiere a los movimientos de tropas espira el 12 del presente y lo que entonces pasará no puede profetizarse, pues miles de soldados rusos han sido retirados del frente y todo el sistema militar se encuentra en la actualidad completamente desorganizado.

Los delegados de los soldados que se encuentran en Petrograd insisten en declarar que el ejército no puede tener esperanzas de luchar en los momentos actuales, pues, está completamente desorganizado y desmoralizado.

* * *

La guerra austro-italiana

Sobre los bombardeos de Padua

Noticias de la Agencia Stefani

ROMA, 4.—La Agencia Stefani, desmiente que Padua sea un punto de concentración de tropas de reserva y material de guerra, como lo afirma un comunicado oficioso alemán, para justificar los recientes bombardeos aéreos alemanes.

La Agencia Stefani hace notar que todas las bombas cayeron en las zonas de los monumentos e iglesias de Padua, y por consiguiente no puede suponerse que la caída de bombas en esas zonas son errores de la puntería.

Se debe hacer notar también que esas zonas son las más densas en población de la ciudad, hecho conocido por el comando alemán. Todo esto demuestra la seguridad de una acción criminal premeditada.

MANIFESTACION EN HONOR DE LOS ALIADOS EN ROMA

ROMA, 4.—La ciudad ha sido empavesada en honor de los aliados. Se formó una colosal manifestación que se trasladó a saludar a los embajadores de Inglaterra y Francia, quienes pronunciaron elocuentes discursos.

Hizo uso de la palabra también el alcalde de la ciudad, quien ha enviado los saludos de Roma para Francia e Inglaterra.

COMUNICADO ALEMAN

BERLIN, 4.—(Oficial).—En el frente italiano, nada ha ocurrido digno de mencionar. La situación permanece sin alteración.

COMUNICADO ITALIANO

ROMA, 4.—Oficial).—En la zona montañosa ha habido acciones recíprocas de artillería.

Las patrullas de reconocimiento francesas capturaron a algunos enemigos en el Monte Fenera.

Dos aviadores enemigos fueron derribados.

Los aviadores austro-alemanes bombardearon nuevamente Treviso. Las bombas alemanas no ocasionaron víctimas, pero sí algunos pequeños daños.

Una escuadrilla enemiga llegó hasta Padua, y arrojó algunas bombas, causando algunos incendios y daños en las propiedades privadas. Causaron además seis heridos.

EL VATICANO Y LOS ATAQUES A PADUA

Nota dirigida por el Papa a los emperadores Carlos y Guillermo

ROMA, 4.—Austria y Hungría, las mayores naciones católicas han sido acusadas por la Iglesia católica de haber quebrantado su fe.

No se saben los términos exactos en que estaba concebida la nota protesta dirigida por el Papa al Emperador Carlos reclamando contra los raids aéreos llevados a cabo contra Padua.

La nota está dirigida al Emperador Carlos y al Kaiser y les recuerda que ambos aseguraron solemnemente en el momento de la entrada de las tropas invasoras en territorio italiano, de que sus soldados se abstendrían de atacar a las ciudades indefensas.

* * *

La guerra en el Mar

BARCOS NORUEGOS Y DANESES HUNDIDOS POR SUBMARINOS ALEMANES EN EL AÑO 1917

LONDRES, 4. — Los diarios de Copenhague comunican que durante el año de 1917, los submarinos alemanes han hundido a 367 barcos noruegos con 566,000 toneladas y 215 barcos daneses con 224 mil toneladas.

Informe sobre el hundimiento del "Taquary"

RIO DE JANEIRO, 4.—En la Cancillería se han recibido los informes solicitados a la Legación en Londres y al consulado de Cardiff, sobre el torpedeamiento del vapor brasileño "Taquary".

Estos nuevos informes dan a conocer las víctimas que este suceso produjo. Se establece que sólo se debió su muerte a la precipitación con que catorce pasajeros abandonaron el barco. Estas personas se precipitaron a uno de los botes, tan pronto como se dieron cuenta de la presencia del submarino alemán, pero la embarcación se tumbó pereciendo ahogados 8 de ellos. Los restantes fueron salvados por un buque inglés de patrulla.

Sobre tres veleros alemanes surtos en Caleta Buena

Singulares noticias divulgadas en San Francisco

SAN FRANCISCO, 4.—El capitán de un vapor, que ha llegado a este puerto, procedente de Chile, ha informado que tres veleros alemanes que se encuentran internados en el puerto de Caleta Buena, serán destruídos tan pronto como se hagan a la mar. Ha agregado el informante, que una gran cantidad de cartuchos de dinamita y bombas explosivas han sido colocadas alrededor de los mástiles, listas para prenderles fuego. El capitán del vapor declara que vió él mismo las bombas y los explosivos que se han puesto en los veleros y que los alemanes de Caleta Buena, como así los tripulantes de estos barcos, se jactan del acto que van a cometer.

* * *

En los Balkanes

400 OFICIALES DEL EJERCITO GRIEGO REHUSAN ACATAR EL PRESENTE REGIMEN

En castigo son enviados a varias islas griegas

ATENAS, 4. — Más de 400 oficiales del ejército griego han rehusado acatar el presente régimen de gobierno. Todos ellos han proclamado su convicción en la victoria final de Alemania y el restablecimiento del rey Constantino en el trono de Grecia.

A causa de las opiniones que sustentan, han sido separados del servicio y expulsados de Atenas.

El Ministro de la Guerra les concedió amplia libertad dentro de las islas a que han sido enviados.

* * *

La América Latina ante la guerra

Los barcos alemanes ocupados por el Paraguay

MONTEVIDEO 4. — El Ministro de Obras Públicas visitó hoy en la tarde los vapores alemanes "Salatis" y "Thuringia", requisados por el Gobierno. La visita del Ministro de Obras se debe al deseo de imponerse de la marcha de los trabajos de reparaciones que se están efectuando en estos barcos. Las reparaciones van muy adelantadas y se cree que en breve tiempo podrán ser entregados los barcos al servicio.

La locura de von Luxburg

Comentarios sarcásticos de "The Evening Sun"

NUEVA YORK, 4.—"The Evening Sun" publica el siguiente editorial:

"De Buenos Aires avisan que von Luxburg ha sido declarado insano. Es este sistema muy usado para evitar responsabilidades y que no desearíamos ver aumentar.

El plan de von Luxburg es el mismo que empleó Crazy en Mesen, cuando el Ministerio de Relaciones Exteriores de Suecia desempeñó el cargo de agente postal del gobierno de Berlín. En esa ocasión se aseguró también que Crazy estaba loco y por supuesto presentó síntomas más declarados aún que el representante alemán en Argentina.

"El Ministerio de Relaciones de Alemania cuyas simpatías por las ideas manifestada por von Luxburg no pudo dejar en la obscuridad busca ahora su salvación y quiere convertir a von Luxburg en un loco.

"Estos émulos de Hamlet podrían decir ahora que toda su actividad está contagiada de locura y que todos ellos forman un "team" de locos. La combinación prusiano-sueca demuestra el comienzo de este engaño.

"A pesar de todo lo que digan los agentes alemanes en los Estados Unidos sobre la locura de von Luxburg no lo creeremos, pues, nosotros no somo tan cándidos como ellos se figuran".

La anunciada dimisión del Embajador de Argentina en Washington

Desacuerdo en que se habría encontrado con su Gobierno después de la publicación de los telegramas de Von Luxburg. — Información de "The Evening Sun"

NUEVA YORK 4. — "The Evening Sun" publica la siguiente información:

"De Washington anuncian que, según creencia general allí, los asuntos argentinos se acercan rápidamente a un desenlace. De acuerdo con la opinión reinante en los círculos oficiales, no ha causado sorpresa alguna la renuncia hecha por el embajador argentino, don Rómulo Naón. Esta renuncia no tendrá otro efecto sino precipitar la solución de las dificultades. Por otra parte, y por culpa del Gobierno argentino, este resultado era esperado desde hace tiempo, debido a las intrigas de Von Luxburg, y a los hundimientos de barcos.

"Uno de los deseos más vehementes del embajador Naón era procurar que los pueblos de Sud-América se mantuvieran alejados de la lucha europea. No obstante, y debido a las perfidias germánicas reveladas por las intrigas de Von Luxburg, se convenció de la imposibilidad de que la República Argentina pudiera permanecer neutral por más tiempo.

"Se ha sabido que el señor Naón, después de producidos los acontecimientos mencionados, fué partidario de la ruptura de relaciones con Alemania, pero fué su acción como diplomático gravemente entorpecida debido a que su Gobierno rehusó terminantemente definir su política.

"También es sabido en los círculos diplomáticos que el señor Naón quiso dimitir con anterioridad su cargo, pero fué obligado a continuar en él, debido a exigencias de su Gobierno.

"La renuncia que acaba de hacer el señor Naón se cree que obligará al Presidente Irigoyen, ya sea a soportar la cólera del pueblo argentino o a romper las relaciones con Alemania.

"El embajador Naón es uno de los diplomáticos más populares en Washington.

"Informaciones llegadas recientemente de Buenos Aires anuncian que la correspondencia entre el Departamento de Estado y el señor Naón, referente a los telegramas de Von Luxburg, fué publicada en Argentina. Esto parece ser un error, pero si el señor Naón abandona Washington, probablemente se hará mucha luz en las negociaciones verificadas.

"Esto indicará que el Gobierno argentino se allanó a hacer públicos los despachos secretos de Von Luxburg, después de saber que los Estados Unidos se encontraban listos para darlos a conocer en todo caso.

PROTECCION A LAS CASAS ALEMANAS EN EL BRASIL

RIO DE JANEIRO, 4.—La policía vigila estrechamente las casas alemanas para impedir posibles atentados de parte del pueblo.

* * *

Economía y finanzas en la guerra

Proclama de Lloyd George a los trabajadores agrícolas

Inglaterra debe producir sus propios alimentos

LONDRES 4. — Lloyd George ha lanzado a los trabajadores agrícolas un enérgico llamado incitándolos a que aumente la producción de alimentos y declaró:

"La disminución de cosecha mundial significa para nosotros el hecho de que debemos alimentar a las fuerzas de mar y tierra y a nosotros mismos nada más que con lo que nuestro país pueda producir"

MARQUÉS
Cigarrillos Habanos

MUEBLES

de todos estilos y gustos y a precios muy convenientes, encontrará Ud. en la Mueblería

EL CARMEN - San Diego 37

NOTA. — Para viaje hay un inmenso surtido en cajas y maletas.
127-13-a

Guía Profesional

ABOGADOS

Arturo Alessandri
ABOGADO
Estudio y domicilio: Delicias 1158. Teléfono Inglés 1414. Teléfono Nacional 153.

Cárlos Anabalón Sanderso
ABOGADO
Estudio: Morandé 412. Domicilio, Cochrane 177.

Agustín Barros Jarpa
ABOGADO
Procurador del número. Compañía 1238, casilla 4014.

Ernesto Barros Jarpa
ABOGADO
Trasladó su domicilio a Gálvez 38. Teléfono 1845.

Enrique Burgos Varas
ABOGADO
Bandera 152. Abrió nueva oficina con D. Heberto Salgado en San [illegible] (Puerto). Av. Centenario 156.

Plácido Briones
ABOGADO
Compañía 1065 (oficinas 32 y 33). Casilla 3074.

Ramón Briones Luco
ABOGADO
Trasladó su estudio Morandé 432. Domicilio: Avenida Cumming 623.

Claro y Cía.
ABOGADOS
Luis Claro Solar
Samuel Claro Lastarria
Héctor Claro Salas
Fernando Claro Salas
Trasladaron su estudio a Morandé número 231. Teléfono 2355.

Aurelio Cruzat
ABOGADO
Valparaíso, Prat 70. Casilla 1298.

Carlos Contreras Puebla
ABOGADO
Santiago. Compañía 1238 (oficina 19). Casilla 1562.

J. Enrique Costa
y Jorge Costa
ABOGADOS
Teléfono 1076. Santo Domingo 1131.

Malaquías Concha
Luis Malaquías Concha S.
Aquiles Concha S.
ABOGADOS
Casaciones. Apelaciones. Defensas. Negocios mineros. Compañía 1065. Casilla 1088.

Alberto Durán B.
ABOGADO
Santo Domingo 1145. Casilla 2914.

Enrique Donoso Urmeneta
ABOGADO
Monjitas 754.

Fernando Errázuriz Tagle
ABOGADO
Estudio: Morandé 434. De 10 a 12.—De 2 a 6.

Jorge Errázuriz Tagle
ABOGADO
Morandé 434. Casilla 2592.

Hermán Echeverría Cazotte
ABOGADO
Huérfanos 1235. Domicilio: Carrera 172.

Roberto Espinoza
ABOGADO
Consultas, informes, arbitrajes. Estudio de negociaciones financieras e industriales. Estado 91. Casilla 2449.

Augusto Espejo Pando
ABOGADO
Morandé 239. Altos. Casilla 2827.

Arturo Fernández Pradel
ABOGADO
Compañía 1580. Teléfono Inglés 27.

Daniel Feliú,
Oscar Feliú H
ABOGADOS
Merced 557. Teléfono 582.

Fernando Figueroa Vial y
Carlos Vicuña Fuentes
ABOGADOS
Estudio: Catedral 1355. Casilla 3694. Teléfono 930.

Martín Figueroa Anguita
ABOGADO
San Antonio 717. Teléfono 1681.

Galvarino Gallardo Nieto
ABOGADO
Trasladó su oficina a su casa-habitación. Ahumada 168, altos.

Guillermo Greene O.
ABOGADO
Preferentemente negocios comerciales. Morandé 235. Casilla 239.

Jorge Gallardo Nieto
ABOGADO
Morandé 356. Teléfono 1956.

Manuel Gaete Fagalde
NOTARIO-ABOGADO
Huérfanos 1242. Casilla 3113. Teléfono Inglés 1355. Horas de Oficina: de 9 A. M. a 6 1|2 P. M. Domicilio: Vergara 261.

Osvaldo Hevia L.
ABOGADO
Morandé 244. Casilla 1831.

Ramón Huidobro G.
y Julio Vicuña L.
ABOGADOS
Huérfanos 1246-A. Teléfono Inglés 410. De 10 a 11 1|2 y de 1 1|2 a 5.

Juan Antonio Iribarren
ABOGADO
Estudio: Compañía 1324. Consultas: 1 a 4 P. M.

Ramon Segundo Jiménez
ABOGADO
Arturo Prat 287. Despacha: de 10 a 11 A. M. y de 3 a 5 P. M. Atiendo apelaciones y casaciones de provincia.

Gustavo Kaltwasser Díaz
ABOGADO
Estudio: Huérfanos 1153. Casilla 855.

Moisés Poblete Troncoso
ABOGADO
Casilla 375. Compañía 1238.

Alfredo Mesa Campbell
ABOGADO
Morandé 466. Casilla 2446.

Carlos Mira B.
ABOGADO
Estudio: Bandera 152.

Joaquín Prieto C
ABOGADO
Agustinas 1250. Teléfono 1767.

Filidor Matus
y Eduardo Grez Padilla
ABOGADOS
Morandé 466.

Manuel Merino E.
ABOGADO
Arturo Prat 506. Estudio: Huérfanos 1235. Casilla 2407.

Nicolás Moreno Fredes
ABOGADO
Estudio: Huérfanos 1235. Atiende de 4 a 5.

Jorge Orrego Puelma
Aurelio Barros Lastarria
ABOGADOS
Apelaciones de provincias. Casaciones forma y fondo. Morandé 440, bajos. Teléfono Inglés 803. Casilla 121.

Julio Piwonka J.
ABOGADO
Estudio: Huérfanos 1235, de 2 a 4.

Guillermo Piedrabuena Bories
ABOGADO
Horas de estudio: 4 a 6, Puente 562.

Armando Quezada Acharán
Pedro Aguirre Cerda
Pedro Daza Brantes
ABOGADOS
Casilla 2361. Morandé 432.

Gustavo Rojas R.
ABOGADO
Catedral 1131. Teléfono 1111. 10 a 12 y 3 a 5. Regresó.

Carlos A. Ruiz B
ABOGADO
Morandé 432.

Maximiliano Roldán
ABOGADO
Agustinas 1140. Casilla 53.

J. Raimundo del Río
y J. Raimundo del Río Castillo
ABOGADOS
Santo Domingo 1894.

Héctor Salas Ibáñez
ABOGADO
Compañía 1238.

Enrique Tagle Moreno
ABOGADO
Estudio: Morandé 426.

Humberto Trucco
ABOGADO
Oficina Ossandón. Huérfanos 1080.

Leopoldo Urrutia
ABOGADO
Banco Hipotecario de Chile, de 11 a 12 A. M. Santa Rosa 126, de 2 a 6 P. M.

Antonio Varas Muñoz
ABOGADO
Bandera 220. Casilla 287.

Agustín Vigorena Rivera
y Abel Célis Maturana
ABOGADOS
Apelaciones y casaciones de provincias. Morandé 450. Casilla 2853. Santiago.

Belisario Videla Prieto
ABOGADO
Morandé 450. Casilla 2779. Teléfono Inglés 2315.

Jorge Varas Velásquez
ABOGADO
Huérfanos 1350. Estudio de don Miguel A. Varas H.

Luis Fidel Yáñez
ABOGADO
Defensor de Ausentes y de Obras Pías. Catedral 1878.

Fanor Valasco
ABOGADO
Antofagasta.

Nicolás Vallejo Encina
ABOGADO
Estudio: Morandé 466. Domicilio: Palacio Urmeneta Hotel. Casilla N.o 1832.

Eduardo Morel Herrera
Manuel Garrido Matte
ABOGADOS
Huérfanos 1062. De 10 a 11 1|2 y 2 a 5.

Arturo Matte Larraín
Julio Garrido
ABOGADOS
Huérfanos 1062. De 10 a 12 y 2 a 5.

MEDICOS

DR. ARNELLO
Ayudante del profesor Navarro
Cirujía, venéreas, anestesia general. Rosas 1389 esquina Amunátegui, de 1 a 3 1|2. Domicilio, Hospital San Vicente Paul.

Dr. Alfredo Alcaíno
GARGANTA, NARIZ Y OIDOS
Dieciocho 257. 2-5.

Dr. Roberto Aguirre Luco
Profesor Escuela Medicina
Santo Domingo 401. 1 1|2 a 3.

Dr. A. Aguirre Sayago
MEDICINA INTERNA
Lunes, Miércoles, Viernes. Amunátegui 31. 2-4.

Dr. Leonidas Aguirre A.
Especialista enfermedades de niños y afecciones pulmonares. Consultas: 10 a 11 y 1 1|2 a 3 1|2. San Francisco 116.

Dr. Ramón Araya Echeverría
Dolores desesperantes. Insomnio, Algidez, Delirio, Convulsiones y Parálisis. Catedral 1867.

Dr. Luis Aguilar
CIRUGIA, SIFILIS
Consultas: 1-2. San Isidro 260.

Carlos Bolívar S.
MEDICINA GENERAL
Alameda 294. Consultas: de 1 a 3.

Dr. Arturo Barraza Araya
VIAS URINARIAS, SIFILIS
Puente, 559. De 3 a 6.

Dr. Braga Castillo
RAYOS X
Merced 136. Teléfono 1393. Consultas, de 9 a 10 y de 1 a 4.

Dr. Bisquertt
VIAS URINARIAS, SIFILIS
San Antonio 601. 3 a 6. Casilla 2563.

Dr. Amenábar Ossa
Oculista, 14 años en Europa, 3 años médico-director del Hospital de Ojos condado de Stafford (Inglaterra)). Merced 516. Teléfono 602. 1 a 4. Regresó.

Dr. Santiago Silva A.
MEDICO-CIRUJANO
Carrión 1352. Consultas: 2 a 4.
032-17-a

Dr. Julio Bustos A.
Medicina interna y enfermedades de niños. Consultas de 1 a 3. Recoleta 707.

Dr. Bustos
OCULISTA
Trasladóse a Vergara 134. Consultas: 1 a 4 P. M.

Dr. I. Bórquez Silva
Estudios en Europa. Medicina interna, pulmón, corazón, estómago e intestinos. Rayos X. Consultas: 2 a 5. A. Prat 82.

Dr. Manuel Bravo B
Clínica interna y enfermedades de niños. Huérfanos 2453. 2 a 4.

Dr. Leon Chonchol
TITULADO EN PARIS
Medicina general. Piel, venéreas. Consultas: 2-5. Santo Domingo 739.

Dr. Corbalán Melgarejo
Moneda 1711. Inyecciones intra-venosas con un reciente arsenobenzol.

Dr. Leonidas Corona T.
LABORATORIO CLINICO
Delicias 868 (frente a Estado). Consultas: de 4 a 6. Teléfono 2483.

Dr. Cabezón Díaz
Enfermedades de niños
Ortopedia y Cirugía. Consultas: 1 a 3. Dieciocho 289.

Dr. Contreras Macaya
Medicina interna. Consultas: 10 a 12. Puente 559. Casilla 3341.

Dr. Cienfuegos
ENFERMEDADES DE NIÑOS
Consultas: 1-3. Serrano 51.

Dr. Castro Oliveira
GARGANTA, NARIZ, OIDOS
Estado 62. De 3 a 6.

Dr. Castañeda Iglesias
Ex-médico residente Hospital Niños. Catedral 1882. 1-3. Teléfono 254.

Dr. Manuel Calvo Mackenna
Médico del Pensionado de San Vicente 1 a 3. Compañía 1509. Teléfono Inglés 596.

Dr. Cárlos Doren N.
Cirugía, enfermedades de señoras
Delicias 176. Consultas: 2-4.

CIRUGIA DE NIÑOS Y ORTOPEDIA
Dr. Eugenio Díaz Lira
Agustinas 1270. Teléfono 2285.

Dr. José Ducci
Monjitas 877. De 2-5.

Dr. Paulino Díaz
Agustinas 1732. Teléfono 1176. Consultas: 2-4.

Dr. Ricardo Donoso
ESTUDIOS EN EUROPA
Medicina interna, especialmente pulmón, corazón. Agustinas 619. 1 1|2 a 3 1|2.

Dr. Eduardo de Ramón
Cirugía, enfermedades de señoras
Consultas: 1 a 3. Maestranza 340.

Dr. ESPINA
RAYOS X
Estudios en Europa. Delicias 1220, esquina Gálvez. Teléfono Inglés 2102. Consultas: 1 1|2 a 3 1|2.

Dr. Julio Eastman
Catedral 2673. Consultas de 1 1|2 a 3 1|2. Teléfono 2637. Casilla 1571.

Dr. Francisco Edwards
VIAS URINARIAS
Consultas de 2 a 4. Teatinos 14.

Dr. Arturo Fritz
Medicina general. Jefe Policlínica. Piel y Sífilis. 3-5. Huérfanos 1353.

Dr. Ferrada Alexandre
PIEL-SIFILIS-URINARIAS
Se trasladó a Compañía 1470. Casilla 2868. Consultas de 2 a 5.

Dr. Fuenzalida Bravo
Profesor enfermedades niños
Merced 560. Teléf. 1721. 1 1|2-3 1|2.

Dr. A. Fuentes Maturana
CIRUGIA GENERAL Y DE SEÑORAS
Nataniel 230.

Sífilis y venéreas
Dr. Félix Grohnert B.
Consultas: 2 a 5. Moneda 1592.

Dr. Enrique González H
ESTUDIOS EN EUROPA
Medicina Interna. Estómago, Intestinos, Hígado. 2 a 4. Estudio y domicilio: Cochrane 104.

Dr. Arístides González C.
Prof. Extraordinario de Obstetricia
Partos y enfermedades de señoras. Consultas: 1 a 3 P. M. Casilla 1551. Teléfono inglés: 2789. Huérfanos 628.

Dr. Fierro Beytía
Ginecología, Partos y medicina interna. Plaza San Isidro 357.

Dr. García Collao
Ojos, nariz, garganta, oídos. Estudios Europa. 1 a 4 Agustinas 1128.

Dr. García Guerrero
Bandera 575. Consultas: 3 a 4. Teléfono N.o 9. (Santa Elena).

Dr. Ernesto Greene O.
ESTUDIOS EN EUROPA
Cirugía, ginecología. Lira 254. Consultas: 2 a 4. Teléfono 2860.

Dr. Luis Godoy H.
CIRUGIA Y ANESTESIA GENERAL
Consultas: 1-3. Delicias 1367. Teléfono 2541.

Dra. Julia Gutiérrez
Partos, enfermedades señoras, niños. San Antonio 128. De 1 a 4.

Dr. Alejandro Infante
Enfermedades de niños. Médico del Hospital de Niños San Luis. Consultas 1 a 4. Delicias 253.

Dr. Ibarra Loring
ESTUDIOS EN EUROPA
Vías urinarias. Especialmente enfermedades riñón, vejiga, próstata. Consultas: 1-4. Nataniel 64.

Dr. Andrés Kœnig
Hidroterapia científica, sistema Kneipp. Claras 349. 2-3 1|2.

Dr. Lea-Plaza
ENFERMEDADES DEL SISTEMA NERVIOSO
Monjitas 308. 1-3.

Dr. F. Landa Z.

Dr. Armando Larraguibel
Merced 490, de 3 1|2 a 5.
Médico de ciudad de Santiago
Rosas 1050. Teléfono 1003. Piel. Partos. Enfermedades señoras. 1 a 4.

Dr. Armando Leon I.
MEDICO CIRUJANO
Catedral 1642. Consultas: 1 a 3.

Profesor Luco
Se trasladó Merced 336. Consultas únicamente los Sábados 1 1|2 a 3.

Dr. Muñoz Garriga
Enfermedades señoras y niños
Consultas: 4 a 6. Santo Domingo 608.

Dr. Italo Martini Z
Ojos, oídos, nariz y garganta. Delicias 221. Consultas: 2-4.

Doctor C. Mandiola
MEDICINA INTERNA
Consultas: 1 a 3. Catedral 2515.

Dr. L. Molinare Reyes
MEDICINA INTERNA
Consultorio: Moneda 1640. 3 a 5. Teléfono 1029. Domicilio: Lira 59. Teléfono 1484.

Dr. Juan Montenegro
ENFERMEDADES DE NIÑOS
Compañía 1770. Teléfono 2120. Consultas: 2 a 4.

Dr. Meza Olva
ESTUDIOS EN EUROPA
Medicina interna. Especialmente pulmón, corazón, riñones, sífilis. Laboratorio clínico. Consultas: 3-4. Dieciocho 268.

Dr. Montero
PROFESOR EN DERMATOLOGIA SIFILOGRAFIA
Piel, sífilis, génito urinarias. Prat 309.

Dr. Moraga Fuenzalida
MEDICINA Y CIRUGIA DE NIÑOS
Cochrane 118. Teléfono 2804.

Prof. Eduardo Moore
ENFERMEDADES GENITO-URINARIAS Y CUTANEAS
Amunátegui 205. De 2 a 6.

Dr. Muñoz Labbé
Médico legista de ciudad. Lira 78. Teléfono 2051. Medicina interna para adultos y niños. Venéreas, sifilíticas. Consultas: de 1 1|2 a 3 1|2 P. M.

Profesor Mujica
OCULISTA
Recoleta 868. Consultas: 10 a 12 y 1 a 3.

Dr. Teodoro Muhm
Se trasladó a Compañía 1556. Garganta, nariz y oídos. De 3-6.

Dr. Mouat S.
GINECOLOGIA-PARTOS
Ex-Jefe de Clínica Ginecológica Dr. Korner. Se trasladó a la Av. Brasil 25. Consultas: 1-4.

Profesor Pardo
Cirugía y enfermedades de señoras. Consultas: de 2 a 4. Ejército 140.

Dr. F. Puga Borne
Delicias 1059. Consultas: de 2 a 5.

Dr. Prunés
ESTUDIOS EN EUROPA
Jefe de Clínica. Dermatología. Simografía. Merced 490. Casilla 2894.

Dr. Ricardo Peralta G
Cirugía general, especialmente de niños. Monjitas 540.

Dr. Aureliano Oyarzún
Medicina general
Consultas: 1-3. Santo Domingo 1254.

Dr. Otto Philippi
ENFERMEDADES DE NIÑOS
Santo Domingo 820, esquina San Antonio. Consultas: 1-3. Teléfono 2415.

Dr. Luis Quinteros Encina
MEDICO-LEGISTA
Cirugía. Partos. 1-3. Alameda 239.

Dr. F. Rayo Riquelme
CIRUGIA, GINECOLOGIA, SIFILIS
Lira 268. 1-3.

Dr. Aquiles Riveros
ESTUDIOS COMPLETOS EN EUROPA (7 AÑOS)
Medicina general. Especialmente enfermedades de señora y partos. San Diego 354. 1 a 4.

Dr. Joel Rodríguez P
ESTUDIOS EN EUROPA
Medicina interna, especialmente estómago, intestinos. Rayos X. Consultas: 2-4. Claras 431.

Dr. Fernando Romero Aguirre
Partos. Enfermedades señoras. Cirugía Catedral 2429.

Dr. José S. Salas M.
SIFILIS Y VIAS URINARIAS
Atiende de 5-8 P. M., en su Policlínica Privada. Lira 21.

Policlínica para Sífilis y Enfermedades Venereas
LIRA 21
Servicio de 10 1|2 a 12 1|2, atendido por el doctor José S. Salas, destinado para obreros y empleados de modesta renta.

Dr. Osvaldo Salas C
GARCIA REYES 656
Medicina de adultos y niños. Sífilis. Consultas: 1 a 4 P. M.

Dr. Santander
Medicina interna, estomago, intestinos, rayos X. Laboratorio: Moneda 821.

Dr. Ramon Silva Leon
Partos y enfermedades de señoras. Catedral 1311.

Dr Carlos A. Sommers
Consultas: 1 a 3. Agustinas 1876.

Dr. Stuardo
Regresó
ESTUDIOS EN EUROPA
Enfermedades de niños. Consultas: 1-4. Agustinas 1664.

Dr. Torres Torres
Jefe clínica Prof. Korner
Enfermedades señora, cirugía. Catedral 1249. 3 1|2 a 5.

Dr. Manuel A. Tornero
Medicina interna, señoras y niños, masajes
Consultas: 11 a 12 y 1 a 2 1|2. Maturana 408.

Dr. Carlos Ugarte J.
MEDICO [illegible], NIÑOS X
Se trasladó Santo Domingo 816, de 1 [illegible] a 3.

Dr. Arturo Valenzuela R.
Estudios en Europa. Tratamiento sin drogas. Cultura física. Medicación natural. Santo Domingo 846. Consultas: 2-4.

Dr. F. Valenzuela Larraín
MEDICO-CIRUJANO
Consultas: Martes, Jueves y Sábado: 1 a 3. Catedral 2092.

Dr. German Valenzuela B
ESTUDIOS EN EUROPA
Riquelme 4..

Dr. Vargas Salcedo
CIRUJANO
Se trasladó Teatinos 354. Teléfono 1000.

Dr. G. E. Vidal S.
Consultas: 4 a 6. Delicias 2040.

Dr. Villalón
Enfermedades de la vista. Estudios en Europa. Domicilio y consultorio, Santo Domingo 600. Consultas 1—3 1|2.

Dr. Volney Quiroga
Moneda 132
Consultas de 1 a 2 1|2.

Dr. Winkelmann
Recién llegado. Vías urinarias. Curación garantida en pocos días de la gonorrea antigua. Nuevo sistema sueco. Agustinas 1202.

Doctor Ferrer
ENFERMOS BRONCO-PULMONARES
Asmáticos. Tratamiento especial. Oxieroterapia preventiva; afecciones del pecho. Alameda 1234.

DENTISTAS

Dentista Azócar
Regresó. Galería Alessandri. Agustinas 1159, ascensor.

Victorino Alonso
DENTISTA
Moneda 1164. Casilla 3139.

Dr. Bahamonde Izunza
DENTISTA
Ex-ayudante clínica Escuela Dental. Instalóse nuevamente en Santiago. Huérfanos 1353. Regresó.

Elías Escala C.
DENTISTA
Ayudante de operatoria en la Escuela Dental. Se trasladó a Compañía 1755.

Dr. Ciriaco Chacon
DENTISTA
Extracciones sin dolor. Se trasladó a Rosas 1066, entre Puente y Bandera.

Clodomiro Contreras
DENTISTA
Ayudante de Clínica Operatoria de la Escuela Dental. Maestranza 340. Consultas, de 1 a 6.

Ernesto Carvallo Castellón
DENTISTA
Puente 640.

F. Castro C.
DENTISTA
Ex-ayudante Escuela Dental. Estado 250.

J. Camargo Sangines
DENTISTA
Consultas: 1 4. Se trasladó a Carmen 32.

José Luis Cabrera M.
DENTISTA
Teatinos 549, entre Catedral y Santo Domingo.

J A. Castro Oliveira
R. Castro Oliveira
DENTISTAS
Estado 62.

Salvador Castillo U
DENTISTA
Jefe de la Clínica de Protesis de la Escuela Dental. Moneda 1588.

Hernán Fleischmann
DENTISTA
Ortodoncia, Coronas y Puentes. Dieciocho 52.

José Garay Fernández
DENTISTA
Consultas: 8 a 12 y 1 1|2 a 6. Se trasladó a San Diego 166.

Manuel Guzman A
DENTISTA
Ausente en Europa. Sus clientes han quedado recomendados al dentista Bolton. Moneda 859.

Eduardo Hollstein
DENTISTA
Catedral 1787

Guillermo Kurth
DENTISTA
Se trasladó Cueto 249.

A. Long H.
DENTISTA
Ayudante de la operatoria Escuela Dental. Catedral 1275.

Luis Lagos Zúñiga
DENTISTA
de las Universidades de Chile y Pensylvania. Especialidad porcelana y extracciones. Moneda 1812.

Rita Lafertte
DENTISTA
Agustinas 2290. De 8 a 11 1|2 y de 1 a 5 1|2.

Enrique Moreno
Guillermo Cartagena
Guillermo Valenzuela
DENTISTAS
Policlínicas y Laboratorio. Puente 637.

Gonzalo Marin
DENTISTA
Regresó. Claras 491.

Muñoz Lobos Hnos
DENTISTAS
Extracciones sin dolor, somnoformo, puentes, honorarios módicos, San Diego 307-448.

Pedro A. Méndez
DENTISTA
Estudios en Estados Unidos y Europa. San Antonio 451.

Bernardino Ossa Nebel
Ayudante Clínica Quirúrgica Prof. Valenzuela Basterrica. Claras 491.

Dr. César Pardo Correa
DENTISTA
Calle Nataniel 81. 9-11 y 2-5.

Dra Elvira Rosas S.
DENTISTA
Bandera 76.

Dr. José María Saavedra
DENTISTA
Especialidad Ortodoncia. Compañía 1458. Teléfono 1518

Vassi & Emilfork
DENTISTAS
Regresaron. Delicias 868.

Dr. J. Ugarte Donoso
DENTISTA
Trasladóse a Compañía 1470.

C Valencia Courbis
DENTISTA
Trasladó su consultorio a Santo Domingo 1280.

Jaime González
DENTISTA
Agustinas 1236.

Mauricio M. Baltiansky
DENTISTA
A. Prat 935.
5625-27-1.

Dr. Sergio Donoso S.
DENTISTA
Se trasladó a Teatinos 12.

Dr Luis Pellissa
DENTISTA
Especialidad, puentes, coronas, planchas. Se trasladó a Moneda 859. Casilla 775.

Alejandro Valenzuela Díaz
DENTISTA
Compañía 1731. Regresó. No se ausentará. Especialidad extracciones somnoformo.

Dta. P. Becerra
Puente 557
Abrirá su oficina el 1.o de Abril.

INGENIEROS

OFICINA TECNICA
LORENZO CLARO LASTARRIA
Ingeniero civil
Morandé 235. Teléfono 1905. Casilla 4491.

Santiago Cruz Guzmán
INGENIERO CIVIL Y ARQUITECTO
Construcciones económicas de fierro y concreto armado contra incendio y terremotos. Mensuras, tasaciones, ferrocarriles, etc., Moneda número 1584. Agustinas 1232.

Enrique García Frías
INGENIERO CIVIL
Galería Alessandri 25. 4.o piso.

Ricardo González Cortes
ARQUITECTO
Huérfanos 1492. Casilla 2425.

Alberto Larenas F
INGENIERO
Bandera 633. Casilla 120. Santiago.

Enrique Lafourcade A.
Edificios económicos, chalets modernos, presupuestos detallados, planos. Casilla 715. Compañía 1290.

Domingo Matte Larrain
INGENIERO CIVIL
Agustinas 1319.

Luis Elías Montalva C.
INGENIERO AGRONOMO
Huérfanos 1223. Casilla 1422.

Oscar A. Navarro R.
INGENIERO CIVIL
Sotomayor 20. Casilla 2922.

Rodolfo Reichert
INGENIERO
Larga práctica
Estudios de canales y ferrocarriles. Planos de fundos y poblaciones. Nivelaciones. Concepción. Casilla 298.

Eduardo Tasso
Construcciones económicas en concreto impermeables. Edificios para ventas. Agustinas 1260.

ENRIQUE TORRES
Arquitecto
Oficina. Galería Alessandri 4 A.—Teléfono 275. Central.

Bolsa de Comercio

CORREDORES

Florencio Villamil y Cia.
ACCIONES Y BONOS
1120-Agustinas-1120. 2604-Teléfono Inglés 2604. Casilla 878.

Luis Ramírez Sanz
y Augusto Ovalle Castillo
1166-Huérfanos-1166. 2511-Teléfono Inglés-2511.

Roberto Eyzaguirre
Compra-venta acciones y bonos, contratación de préstamos y conversiones de deuda, seguros contra incendios. 227-Oficina Morandé 227. Teléfono Inglés 1682. Casilla 476.

J. Nicolás Orrego S.
ACCIONES Y BONOS
229-Morandé-229. Teléfono Inglés 348. Nacional 310.

Carlos Romero A.
170-Bandera-170. Casilla 2878. Acciones y bonos.

Jorge Valdés Mendeville
128-Bandera-128. Teléfono Inglés número 6. Casilla 240. Acciones y bonos. Propiedades.

Osvaldo Bernstein S.
224-Bandera-224. Compra-venta de acciones y bonos por cuenta agena.

Gustavo A. Gana
202-Bandera-202. Compra-venta de acciones y bonos; contratación de préstamos y conversiones de deudas. Teléfono Inglés 866. Casilla 3456.

Ernesto Onfray R
ACCIONES Y BONOS
Bandera 224. Casilla 3342. Teléfono Inglés 2242.

Carlos Duval
ACCIONES - BONOS - ORO
Huérfanos 1183. Casilla 2266. Teléfono Inglés 1812

Raimundo Ureta E.
ACCIONES Y BONOS
Agustinas 1085. Teléfono 996. Casilla 1340.

Jorge Claro
Galería Alessandri 15. Casilla 2273. Teléfono 721.

MATRONAS

CLINICA
Ana G. Vargas Barrera
Partos, enfermedades señoras. Recibo pensionistas. Cochrane 985.

Celia Castillo
MATRONA GINECOLOGISTA
Atiendo llamados fuera de Santiago. Unión Americana 32.

Clínica Privada de Obstetricia
Señora Reyes. Matrona Ginecologista. Dormitorios higiénicos. Establecimiento montado según últimos adelantos. Atendido por dos cirujanos especialistas. Recibo enfermas todas partes del país. Curaciones internas. Partos indoloros, absoluta seguridad. Precios módicos. Consultas gratis. Esmeralda 636.

Julia Moreno
MATRONA
Clínica, Pensionistas. Partos indoloros. Curaciones internas. Coquimbo 1179.

Mme. E. Fragnaud
MATRONA FRANCESA
Consultas: 1 a 4. Maestranza 461.

Amelia Gutiérrez
MATRONA
Curaciones internas, operaciones. Recibo pensionistas. Santa Rosa 366.

Aurora R. de Marqués
MATRONA
Estudios en Europa. Olivares 1410, esquina Lord Cochrane. Recibo enfermas desde $ 50.

Jovina L. de Folch
MATRONA
Regresó. Serrano 166.

Laura Ríos de N
MATRONA
Curaciones internas, masajes. Recibo pensionistas. García Reyes 736.

Mercedes Rojas
MATRONA
San Diego 932. Recibo enfermas cualquier tiempo. Curaciones internas, precios módicos.

Carmela Toro G.
MATRONA
Recibe pensionistas. Chacabuco 662.

Fidela Uribe
MATRONA
Ex-jefa Maternidad
Enfermedades internas de señoras, recibo pensionistas. Alameda 24-A. Consultas: 1-4.

VARIOS

Victor Manuel Arce E.
AGENTE COMERCIAL
Despacho de Aduana. Representaciones. Estado 91, oficina 23. Casilla 1009. Teléfono 2816. Santiago de Chile, cable Virarce.

Ruperto Tapia Miranda
1150 Agustinas 1150
Corredor en Propiedades y Comisiones en general. Teléfono 1491.

Luis Ayala C.
Compra-venta de propiedades. Préstamos hipotecarios. Comisiones en general. Catedral 1151. ofic. 4.

Antigua Tintorería Francesa
AGUSTIN CHANCOGNE
Se tiñe y se limpia toda clase de ropa en negro y colores, no tiene sucursales. MONEDA 2202.

ACADEMIA DACTILOGRAFICA JUST
GALERIA ALESSANDRI
Tarifa mensual, 5 pesos.
0215-29-1

MASAJE SUECO
y gimnasia médica para desviación de la espina dorsal, reumatismo, neuralgia, estitiquez, artritis, mala circulación, etc. Tratamientos especiales para enflaquecer. Sólo a señoras y niños.— Ana Widen. Claras 40. Consultas 1-3.
5666-28-1

Consultorio médico para
Vello. Extracción segura por competentes bajo vigilancia masaje gimnasia, hidroterapia, etc. Trátanse niños mal anemia, estitiquez, reumatismo enfermedades respiratorias, defectos pecho, columna vertebra, cutis seco o grasoso, espinillas, cicatrices. Masaje de belleza nual y eléctrico, Santo Domingo tre 21 de Mayo y San Antonio

MASAJE
S. N. HAYASHI
Médico masajista. Estudios en Especialidad enfermedades, Estitiquez, Articulares, Musculares, lisis. Consultas: 2 a 4. Claras de Monjitas.

M. Marín J.
QUIROPEDISTA Y MASA
Establecido en 1898. Cura fermedad a los pies. Compañía léfono Inglés 1871. Consultas: 5 P. M. A domicilio: de 7 a 11

Instituto de Belleza
Elva S. de
Vello. Tratamiento Bizzarini, lo radicalmente, doy prueba. 1620.

Dr. P. ORTEGO
Cirujano-Pedicuro (callista). tudios en Europa
168 SAN ANTONIO 168.—(FRENTE TEATRO MUNICIPAL)
En este consultorio, que cuenta aparatos e instrumental más se extirpan las durezas, callos, gallo o de perdiz, se perfecciona uñas mal conformadas y se sanan co tiempo los uñeros o uñas sin necesidad de arrancar la
Horas de consulta: de 8 a 12 2 a 6 P. M. Días festivos: de 8 a

MEMORANDU

TURNO MEDICO DESDE EL DICIEMBRE AL 6 DE ENERO 1918

Servicio médico noctarno nente

Doctor Guillermo Bosoaín, Doctor Domingo Rojas M., Prat 841.

Boticas de turno perma

Botica Alemana, Catedral ta las 12 de la noche.
Farmacia Moderna, San Diego Hast las 12 P. M.
Botica Española, Ahumada Hasta las 12 P. M.

Boticas de turno semana

1.a comisaría: Botica "P. Clure", P. Mac-Clure 405.
3.a comisaría: Botica "San Pablo 1706.
4.a comisaría: Botica "Prat", A. Prat 1405.
5.a comisaría: Botica "Ale Delicias 2196.
9.a comisaría: Botica "Dom Recoleta 701.
11.a comisaría: Botica "Unión cias 3998.

Enfermeras

Laura Araos, Delicias Lagos, Alonso Ovalle 369; pia, Avenida del Rosario tilde Viveros, Baquedano gida Farías, Rosario 1819; na Mena, López 281; María nes, Lord Cochrane 476; chez B., Arturo Prat 515; Berríos I., Nataniel 1278; nes, Lord Cochrane 476.

Matronas

Sabina Rojas v. de Leiva, 177; Josefina Florax, San Isidro Beatriz Albornoz, Carrión lomena Reyes, Lord Cochrane Laura Carreño, Brasil 506; de la Fuente, Bezanilla Durán Manuel Rodríguez na Rubio, Toesca 2158; Julia do, Gorbea 2556; María Molina 143; Ana Ramírez, cna 22; Elisa Caneppa, Moneda Trinidad Rodríguez, Maruri Amelia Matus Fuentes, Celia Jiménez M., Rosas Valdés A., Maruri 273; Delgado O., Almirante Barroso Rita Pérez v. de Alvarez, Angela González M., Victoria duvina Palma de Oses, Herrera Carmela Meneses R., Huemul Amelia Matus Fuentes de men 292; Aurelia Sid M., 66; Ana R. Cifuentes, Avenida Gell 13.

Dispensario Municipal de

21 de Mayo 532. Atendido Dr. García C. Funciona los Jueves y Sábados, de 4 a 5 P.

Servicio Municipal de Vac

Oficina Médicos de Ciudad de el vacunador don G. Saavedra riamente, de 1 1 1|2 a 3 1|2, los Sábados, de 9 a 12 M. también llamados particulares.

Servicio médico gratuito (para niños) del profesor doctor driguez Barros

Consultorio gratuito para zadas y servicio domiciliario partos, Merced 334. Se entrega todas horas tarjetas para nas que asisten a domicilio atiende a las embarazadas Lunes, Miércoles y Viernes, las 3 1|2 P. M. También atiende niños hasta los dos años, mentos y remedios, los Martes, ves y Sábados, a la misma hora

Turno judicial

Juez del crimen de turno, 1er. juzgado, don Andrés Catedral 2242.
Promotor Fiscal, don Julio F., Santo Domingo 1864.

Médicos de ciudad

Don Francisco Landa Z., 1060.
Don Pedro N. Barros Ovalle, to Domingo 1248.

Médicos legistas

Don Sabino Muñoz Labbé, don Luis Quinteros Encina, 79; don Germán Greve, 1954; don Rafael Toro Amor, nátegui 143.

Médico del Cuerpo

Don Carlos Molina, Chiloé

Dentista del Cuerpo

Don Galvarino Ponce, Bandera

Domicilios de altos funcionarios

Ministro del Interior, don Yáñez, San Antonio 134.
Relaciones, don Eduardo M., Agustinas 1876.
Justicia e Instrucción, don Alemparte, Cienfuegos 155.
Hacienda, don Ricardo Delicias 1464.
Guerra y Marina, don Oscar Cavero, Dieciocho 18.
Industria y Obras Públicas, Malaquías Concha, Compañía
Intendente, don Pablo A. Agustinas 1372.
Secretario, don Francisco seaux A., Agustinas 721.
Prefecto, don Rafael Toledo Santa Lucía 152.
Sub-Prefecto de orden, Bustamante, Dieciocho 174.
Sub-Prefecto de Seguridad, Carlos R. Dinator, Castro 735.
Secretario, don Oscar Cienfuegos, Rosas 1349.

Abogado del Cuerpo

Don Ernesto Larraín, Morandé —Atiende al personal diariamente 8 a 1. A. M. y de 4 a 7 P. M.

Registro Civil

1.a Inspección, Bulnes
2.a Inspección, Alameda
1.a Circunscripción, Alameda
2.a Circunscripción, Alameda
3.a Circunscripción, Alameda
Comuna de Providencia, Las Quintas número 76.

Habla von Hertling ante el Reichstag

Explicaciones sobre las negociaciones de Brest-Litovsk —"Nuestro propósito es celebrar una paz duradera con el pueblo ruso"

BERLIN, 4.—En una importante reunión celebrada por el Reichstag, el canciller von Hertling, refiriéndose al rechazo por parte de Rusia de las proposiciones de paz, dijo:

''Nosotros podemos esperar sin cuidado el desarrollo posterior de este incidente, amparados por nuestra fuerte posición y por nuestras leales intenciones, de acuerdo con el derecho y la justicia.''

Anunció también el canciller que el Ministro de Relaciones von Kuhlmann había recibido las instrucciones necesarias para rechazar la propuesta rusa de cambiar el asiento de las negociaciones a Estocolmo, y agregó:

Experimento una viva satisfacción al poder discutir conjuntamente con los representantes del pueblo una decisión que habrá de influir poderosamente en las negociaciones de paz.

''El gobierno tomará la iniciativa en esta ocasión para comunicar a los representantes del pueblo el estado de las negociaciones tanto como sea posible.

''El Ministro de Relaciones von Kuhlmann, ayer, después de haber permanecido solamente dos días en Berlín, regresó a Brest-Litovsk; por este motivo me veo en la imposibilidad de dar informaciones sobre el curso de las negociaciones con Rusia. El pro-secretario de Relaciones Herr Bussche Haddenhausen se hará cargo del departamento de Relaciones en reemplazo de von Kuhlmann.''

Haddenhausen hizo en seguida una historia completa de los acontecimientos más importantes de las negociaciones de paz, a partir de los días en que se iniciaron las negociaciones de armisticio, las que fueron encaminadas por un fácil sendero y llegaron a una conclusión satisfactoria el 15 de Diciembre del pasado año.

''Las negociaciones paralelas a las de Brest-Litovsk, emprendidas con el objeto de celebrar un armisticio en el frente sur-oriental y en el sector de Rumania tuvieron también un resultado afirmativo. En estas negociaciones, Rumania estuvo representada por su delegado Fosshani.

''Las negociaciones de paz que se siguieron, agregó, hubieron naturalmente de proseguirse, tropezando con las dificultades que se originan del hecho de que por un lado uno de los contratantes sea una coalición de naciones y por el otro una nación sola. En el curso de las negociaciones el público ha sido informado en todos los detalles de lo sucedido. Esto fué en realidad una dificultad más para conseguir el éxito, pues la Entente, haciendo circular rumores y noticias falsos, creó un sinnúmero de inconvenientes.''

En seguida pasó revista a las proposiciones rusas y a las contraproposiciones de Alemania.

Durante el debate, un miembro del partido del Centro Católico expresó que aprobaba en todas sus partes la actitud asumida por los representantes alemanes en Brest-Litovsk, y dijo:

''Nuestro propósito debe ser, no solamente llegar a un acuerdo con el gobierno maximalista, sino poder celebrar una paz duradera con el pueblo ruso y que prevenga futuras guerras.''

El orador aseguró que en la actualidad existían en Polonia, Lituania y Curlandia, cuerpos con organización constitucional, establecidos en virtud de leyes vigentes y que reflejan expresamente la voluntad del pueblo.

Durante el debate, un socialista declaró que sería de interés para el Imperio reconocer el principio del derecho de los pueblos para gobernarse a sí mismos, y dijo:

''La vida política de los territorios ocupados que se encuentran bajo la obstrucción de la presión de la autoridad militar en nuestro frente oriental, debe ser solucionada satisfactoriamente, pues este es el deseo del pueblo.''

DESDE NUEVA YORK

(De nuestro corresponsal por cable)

El servicio militar de los extranjeros

Se empezará por el reclutamiento de los residentes aliados.—Con general aplauso, Roosevelt encabeza un movimiento encaminado a obtener el alistamiento de todos los extranjeros, sin distinción de nacionalidades

NUEVA YORK, 4.—Está a punto de firmarse un tratado con Gran Bretaña, referente al reclutamiento de los ingleses residentes en los Estados Unidos en el ejército norteamericano, y de los norteamericanos residentes en Gran Bretaña en el ejército británico.

Se espera que dentro de poco el Congreso sancionará este tratado próximo a finiquitarse, y que en caso de ponerse en vigor impondrá el reclutamiento general de los ciudadanos de países aliados en edad militar radicados aquí.

El tratado en cuestión es el resultado de una poderosa corriente de opinión que desde hace tiempo se está exteriorizando en los Estados Unidos en diversas formas y cada vez con mayor fuerza.

En el Congreso se han dejado oir insistentemente opiniones en este sentido. Débese principalmente esta tendencia al hecho de que la ineficacia de los esfuerzos del Gobierno para alistar a los extranjeros estaba ocasionando violentas protestas entre los elementos nacionales.

Esta fuerte presión indujo a la comisión de Asuntos Militares del Congreso a presentar un proyecto tendiente al alistamiento general de todos los extranjeros residentes en el territorio de la Unión, con la sola excepción de los naturales de países enemigos.

Este proyecto fué aprobado recientemente por el Senado. Cuando ello llegó a conocimiento de la Comisión de Relaciones Exteriores de la Alta Cámara, sus miembros conferenciaron sobre el caso con el secretario de Relaciones Exteriores, Mr. Lansing.

La actitud de Mr. Lansing manifestó, sin lugar a dudas, que el Ejecutivo ponía mala cara al proyecto, en consideración, especialmente, a la situación que esa medida, caso de adoptarse, iba a crear a los norteamericanos residentes en el extranjero, sobre todo en los países enemigos.

Esta dificultad hizo nacer la idea de celebrar tratados separados y recíprocos con cada uno de los países aliados de los Estados Unidos: primeramente con Gran Bretaña, simultáneamente con Francia, y más tarde con Italia.

Con todo, el ex-presidente Roosevelt, siempre incansable, y los presidentes de los Estados de Massachussets y Rhode-Island han iniciado un movimiento en pro de la conscripción militar sin distinción de nacionalidades.

La iniciativa de Roosevelt, vigorosamente secundada por los funcionarios mencionados, y por gran número de personas influyentes de todo el país, ha encontrado una acogida ampliamente simpática en el público.

La generalidad considera absolutamente natural que si todos los hombres que viven en los Estados Unidos participan de las ventajas de vivir bajo un régimen de sincera, de efectiva democracia, todos deben concurrir a la defensa del país hospitalario a cuyo amparo viven.

Mi impresión personal es que esta idea no tardará en adquirir mayor cuerpo y en ser definitivamente adoptada por el Gobierno

LA LIGA CHILENO-GERMANA DE VALPARAISO

Circular publicada por diarios neoyorquinos

NUEVA YORK, 4.—Algunos periódicos neoyorquinos han dado a publicidad el texto de una circular de la Liga Chilena-Alemana de Valparaíso.

Al reproducir los documentos, los diarios aludidos declaran que ese documento ha sido profusamente distribuído en el país, y que los comerciantes y en general las colonias aliadas de Chile no ocultan su descontento por esta propaganda

EL "ANGAMOS" SIN CALEFACCION

Penalidades de los tripulantes.—18 de ellos desertan en Nueva Orleans

NUEVA YORK, 4.—La oficialidad y la tripulación del transporte "Angamos" están verdaderamente exhaustos a consecuencia de las penalidades que han debido sufrir durante su viaje.

Desde muchos días atrás, han debido soportar una temperatura inferior a 25 grados bajo cero, careciendo de caloríferos a bordo, a pesar de que en el viaje anterior las autoridades norteamericanas advirtieron categóricamente al comandante que si el buque volvía al país en el invierno, debería ser dotado de ese servicio.

He sido informado de que en Nueva Orleans 18 marineros del "Angamos", impotentes ya para resistir el duro servicio de a bordo con tan crudísima temperatura, desertaron.

Informaciones generales

MUJERES DE LA ROCHELA FELICITAN AL JEFE DEL GABINETE POR SU OBRA DE DEPURACION

PARIS, 4. — Ciento cincuenta mujeres de La Rochela han dirigido una carta al jefe del Gabinete, M. Clemenceau, agradeciéndole su obra de depuración y salvación y proclamando que las esposas y madres de Francia no mezquinarán sacrificios cuando vean la sangre de sus queridos mártires, que no fué derramada inútilmente y que su muerte será noblemente vengada.

DECLARACIONES DE DOS PRISIONEROS EVADIDOS DE ALEMANIA

PARIS, 4.—El sargento Logis y el piloto Niex han llegado evadidos de Alemania, donde estuvieron dos años como prisioneros.

Han declarado que a los alemanes les hace falta de todo y sólo por un milagro mantienen su organización. Afirman que el estado y espíritu actual de los campesinos y soldados que regresan del frente, indica cierta efervecencia.

CRUELDADES ALEMANAS EN LAS COLONIAS

Declaraciones de varios miembros al parlamento imperial

PARIS, 4.—Dice un diario:

"Los delegados alemanes a las conferencias en Brest-Litovsk declararon que los indígenas de sus colonias les eran fieles hasta la muerte. No recordaron, por cierto, que varios alemanes fueron testigos de infamias cometidas en el Africa.

"Dernburg, secretario del Ministerio de Colonias, reconoció en el Reichtag, que los indígenas de Africa fueron amenazados y masacrados sistemáticamente.

"Kopach, declaró que la brutalidad y la crueldad eran habituales en las colonias siendo un verdadero insulto para la humanidad.

"El leader socialista, Bebel, manifestó que eran inconbibles los actos de crueldad cometidos con esos pueblos.

"Le Matin", al contestar estas declaraciones, hace notar que el Ministerio de Colonias de Alemania ha mostrado que la población de Togoland de 2.500,000 habitantes en el año 1894, disminuyó a 105,000 en 1911, como consecuencia de la aplicación de un régimen bárbaro. "Le Matin" da la lista de los funcionarios imperiales condenados a penas insignificantes por robos, asesinatos, mutilaciones".

No olvide el hermoso obsequio que ofrece ∴ ∴
ZIG-ZAG
a sus lectores, de un rico automóvil ∴ ∴
"REO"
RECORTE LOS CUPONES
617-5-a

RUMORES DE QUE SE ESTARIA PREPARANDO LA RENUNCIA DEL CANCILLER IMPERIAL

LONDRES 4. — "The Exchange Telegraph Co." ha recibido de Amsterdam la siguiente información:

"De Berlín anuncian que von Hertling se encuentra indispuesto. Se agrega que en los círculos políticos circula el rumor de que las intrigas de que es víctima von Hertling, lo inducirán a renunciar su cargo dando como disculpa motivos de salud. Esta renuncia sería favorable a von Bülow.

PRESUNTOS CANDIDATOS A LA EMBAJADA BRITANICA EN WASHINGTON

LONDRES 4. — "The Daily Mail" editorialmente da los nombres de Sir Edward Grey, Mr. Reading o Mr. Chamberlain como probables sucesores del Embajador británico en Washington.

LOS EMPERADORES DE ALEMANIA Y RUSIA CONTRA EL SOCIALISMO

Documentos encontrados

PETROGRAD, 4. — Documentos encontrados en el Ministerio de Relaciones Exteriores y que han sido publicados hoy, demuestran que el Czar estaba en comunicación con la autocracia alemana con el objeto de organizar una campaña mundial contra los socialistas.

LAS COLONIAS ALIADAS DE SEVILLA Y LA CAIDA DE JERUSALEN

Donativos a los pobres

MADRID 4. — Comunican de Sevilla que con ocasión de la captura de Jerusalén, las colonias inglesa y francesa fundaron una obra de caridad con el objeto de repartir diariamente, entre los pobres, cincuenta raciones de comida, durante dos meses. Las colonias aliadas aseguran dar dentro de un trimestre, quinientas comidas diarias para los pobres.

PARA RECONSTRUIR LAS IGLESIAS DESTRUIDAS EN FRANCIA

MADRID 4. — Los católicos andaluces dieron una fiesta que produjo como 8,000 pesetas destinadas a la reconstrucción de las iglesias destruídas en Francia por los alemanes.

EL MARISCAL JOFFRE CANDIDATO A ACADEMICO

PARIS 4. — El Mariscal Joffre es uno de los candidatos al sillón que dejó vacante en la Academia Francesa Jules Claretie.

EL GOBIERNO INVITA A LOS JEFES DE REGIONES A OCUPAR EN LO POSIBLE A LOS OFICIALES Y SARGENTOS INUTILIZADOS FISICAMENTE

PARIS 4. — El jefe del Gabinete, M. Clemenceau, ha invitado a los generales y comandante de regiones, a utilizar en lo posible a los oficiales y sargentos ineptos físicamente.

INGLATERRA

MERCADO DE CAMBIOS

LONDRES, 4.— El cambio sobre Londres se fijó hoy a 4.75⅛; el de París sobre Londres a 27.62; y el de París, sobre Génova a 68¼.

ESPAÑA

MADRID, 4.— Consejo de Ministros.—Decreto de disolución de las Cortes.— En el Consejo de Ministros, presidido por el Rey, pronunció un discurso sobre sus temas acostumbrados, el jefe del Gabinete señor García Prieto. El Ministro de Fomento señor Alcalá Zamora presentó un informe sobre su viaje a Puerto Llano y la organización del servicio de trenes carboneros directos.

El Rey firmó el decreto de disolución del Parlamento. Por este decreto se fija para el 17 de Febrero las elecciones de diputados, para el 3 de Marzo las de senadores, y para el 11 de Marzo las reuniones de las Cámaras.

Gregorio Santa Cruz
Se encarga exclusivamente por cuenta ajena de la compra-venta de
FRUTOS DEL PAIS, GANADOS, PROPIEDADES.
HUERFANOS 1165 :-: CASILLA 212 :-: CABLES: Telégrafo: "GREGCRUZ"
9-a

"La Gazeta" publicará mañana los decretos correspondientes.

La Gran Cruz de Beneficencia. —El Rey ha firmado la concesión de la Gran Cruz de la Beneficencia, para la Asociación Española de Beneficencia, de Buenos Aires.

El incendio del palacio La Granja. —El señor García Prieto, jefe del Gabiente, ha declarado que la destrucción del palacio real de La Granja, ha sido completa.

Choque de trenes en Málaga.—De Málaga comunican que en la estación Pizarra, hubo un choque de trenes. Las locomotoras y varios vagones quedaron destruídos. De los pasajeros resultaron seis heridos, aunque no de gravedad.

La vía ha quedado destruída en alguna extensión.

MADRID, 4.—**Las minas de carbón de Ferrol.**— Comunican del Ferrol que se están efectuando activos trabajos en las minas de carbón, recientemente descubiertas en las cercanías de ese puerto.

Los trabajos ocupan ya una extensión de 10 kilómetros y en ellos se ocupan muchos obreros.

Fué probada la calidad del nuevo carbón y ha dado resultados óptimos. Grandes cantidades han sido adquiridas por los arsenales y la Sociedad de Construcción Naval.

Continúa el incendio del palacio La Granja.— Continúa el incendio del palacio real de La Granja. Las casas de los canónigos ha sido también destruída y han sido inútiles los esfuerzos hechos por aislar las casas vecinas.

Todas las valiosas tapicerías del siglo XIII, que se guardaban en el palacio, han sido salvadas.

Los soberanos se encuentran dolorosamente impresionados con motivo de esta desgracia.

El frío en Madrid.—El frío continúa varios grados bajo cero. La circulación de los coches se encuentra paralizada. El Ministro de la Guerra asegura que el abastecimiento de carbón y víveres se puede hacer utilizando los camiones militares.

SUIZA

FUERTE TEMBLOR REGISTRADO EN EL OBSERVATORIO DE ZURICH

GINEBRA, 4.— El observatorio de Zurich anuncia que en sus aparatos se ha registrado recientemente un gran temblor, que según parece debe haberse producido entre Ober Ammergau y la Alsacia superior.

BRASIL

RIO DE JANEIRO, 4.—**Nuevos billetes.**— Han sido lanzados a la circulación los nuevos billetes de mil y dos mil reis.

Sesión del Aéreo Club Brasileño. —En la sesión celebrada por el Aéreo Club Brasileño, el presidente de la institución diputado Mauricio La Cerda, pronunció un corto discurso, en el cual elogió el acierto con que fueron designados los representantes de dicha institución en Río de la Plata e Italia.

En seguida, pasó a firmar las credenciales de estos representantes.

URUGUAY

MONTEVIDEO 4.— **Aprobación de poderes de diputados.** — A pesar de las protestas de parte de los diputados nacionalistas, la Cámara aprobó por una gran mayoría los diplomas de los diputados por Rocha, señores: Julio Bonnet y Teodosio Lezama, pertenecientes al partido colorado.

El abandono del departamento de Artigas. — Solicitud de las sociedades industriales y comerciales. — Las sociedades industriales y comerciales del departamento de Artigas han elevado a la Cámara de Diputados una solicitud en que encarecen la necesidad de dictar medidas en favor de la región, que se encuentra sumida en la más desconsoladora y aflictiva situación económica.

Los comerciantes e industriales, en su solicitud, piden hacer funcionar ampliamente, en beneficio de los más necesitados, cantinas policiales y proveer gratuitamente a los agricultores de las semillas adecuadas para la segunda siembra, que empieza en el mes de Enero. Señalan, además, la conveniencia de excluir de todo impuesto mobiliario a los habitantes del departamento de Artigas.

Los ensayos de materias bituminosas. — Hoy se efectuaron los ensayos de las materias bituminosas recientemente descubiertas. Todas las pruebas dieron resultados bastante satisfactorios. Las materias ensayadas poseen más de 9,000 calorías por metro cúbico, es decir, aventajan a los productos de "The Fuel Oil Co.", especialmente por la menor viscosidad y el menor porcentaje de azufre.

Construcción de un aeroplano para el Aero Club. — El Aero Club Uruguayo ha entrado en un período de verdadera actividad. En la última reunión, se acordó ordenar la construcción de un aeroplano de 100 caballos de fuerza, para intentar raids al interior.

Llegada del Ministro peruano.— Ha llegado a esta capital el nuevo Ministro del Perú, señor Durand.

A su arribo a ésta, fué saludado por un alto empleado del Ministerio de Relaciones Exteriores y por otros funcionarios diplomáticos.

Propiedad de Renta
vendo en $ 22,000. Calle Andes esquina de Sotomayor. Produce actualmente $ 280 mensuales.
Tratar con
ENRIQUE LILLO, Bandera 92 :-: Teléfono 2122

El señor Durand presentará en la próxima semana sus credenciales al Gobierno.

Importante transacción. — Se anuncia que los capitalistas argentinos señores Rafael y Marcelino Ferrera Vega, firmaron a favor de un sindicato uruguayo la venta de las turberas carboníferas existentes en Maldonado. Los señores Ferrera Vega, recibieron en el acto de firmar la escritura, la cantidad de 200,000 pesos.

Creación de un laboratorio químico. — El Presidente de la República, señor Viera, ha prometido interesarse por la creación de un laboratorio químico para los ensayos públicos.

La promulgación de la nueva Constitución. — Con motivo de la promulgación de la nueva Constitución, se han puesto en circulación las nuevas estampillas de correos, conmemorativas del acontecimiento.

La renuncia de don Pedro Scaglia. — Ha sido desmentido el rumor sobre la renuncia de don Pedro Scaglia, miembro del directorio del Banco de Seguros del Estado.

La jornada de 8 horas. — Se anuncia que el Ministro de Industria propondrá al Presidente Viera la implantación de la jornada de 8 horas, cuya ley será modificada, con el objeto de hacerla más eficaz.

La organización del partido colorado. — El ex-Presidente de la República, señor Batlle y Ordóñez, estudia actualmente la modificación de la carta fundamental del partido colorado. Entre estas modificaciones, se incluirá el voto femenino en las elecciones.

Irregularidades en el consulado en Cádiz. — El Ministerio de Relaciones Exteriores ha informado que ha recibido noticias respecto a ciertas irregularidades en el consulado uruguayo en Cádiz, que han anunciado algunos diarios de esta capital.

(Agencia Americana)

MONTEVIDEO 4. — **Las entradas del Casino Municipal.** — El director del Casino Municipal ha pasado un informe a la Intendencia sobre el resultado del juego en el establecimiento de su cargo, durante el mes de Diciembre. Según este informe, las entradas del juego de la ruleta ascendieron a 30,035 pesos, las de baccarat a 6,590 pesos y las demás entradas, a 7,628 pesos.

Sesión de la Junta de Subsistencias. — Ayer se reunió la Junta de Subsistencias. El doctor Vecino propuso nombrar una subcomisión para que se haga cargo del estudio del proyecto sobre los precios que es necesario establecer en el país, para los artículos de primera necesidad. El señor Martínez Damas, presentó un proyecto que establece la municipalización en todo el país, del servicio de abasto, para vender la carne a un precio bajo. Este proyecto, según su autor, estaría en vigencia hasta tres meses después de terminada la guerra. El señor Martínez propuso también las siguientes medidas, para facilitar el costo de la vida: establecer en Montevideo 100 locales para vender a precio de costo, pan, azúcar, aceites, arroz, papas, carbón, kerosene y otros artículos de primera necesidad los que serán adquiridos por el Estado; expropiación temporaria de las aguas corrientes, para vender agua a un precio mínimo; extender por todo el país el temperamento propuesto para Montevideo; señalar al Gobierno, como compensación de los egresos, la conveniencia de aumentar el impuesto externo del alcohol en 15 centavos el litro; y crear impuestos de 20 céntimos por cada botella de vino fino, licores y cervezas importados; aumentar el impuesto del aguardiente de caña en 10 céntimos y de la cerveza en 2 céntimos por litro, y, finalmente, crear un impuesto de 20 céntimos por la boleta de carreras. El proyecto del señor Martínez pasó en estudio a una subcomisión. La Junta volverá a reunirse el Martes próximo.

Los denuncios sobre depósitos de armamentos. — Una información llegada de Colonia da cuenta de que el jefe político recorrió personalmente el litoral y parte del interior de aquel departamento, a fin de investigar acerca de los denuncios que se han hecho sobre ciertos depósitos de armamentos, que estarían destinados para los revoltosos de Buenos Aires. Según esta información, el jefe político no ha encontrado hasta ahora ningún vestigio que permita conformar los denuncios.

Las utilidades del Banco de la República. — Las utilidades del Banco de la República, alcanzaron en este año a 1.400,000 pesos, contra 1.000,000 que alcanzaron el año pasado.

La línea de navegación entre Montevideo y Nueva York — Comunican de Río de Janeiro que en la primera quincena del presente mes se iniciará el servicio entre Nueva York y Montevideo del vapor "Avare", perteneciente al Lloyd Brasileño.

Donación de un edificio para un conservatorio de música. — Don Luis y don Francisco Sambucetti se han presentado al Ministerio de Instrucción Pública, para manifestarle que están dispuestos a donar al Estado el edificio y todas las existencias del Instituto Verdi, de su propiedad, a fin de echar las bases de un conservatorio nacional de música y de declamación. El señor Luis Sambucetti ha declarado que se compromete a dirigir ad-honorem dicha institución.

El edificio del Instituto ha sido tasado en la cantidad de 60,000 pesos. Se dice que en caso de crearse el conservatorio, pasaría a formar parte de él, la actual escuela experimental de arte dramático, que sostiene el Estado.

(Agencia Americana)

ARGENTINA

BUENOS AIRES, 4. — **Fallecimiento de un profesor.**—Falleció en Córdoba, a la edad de 85 años, el profesor Adolfo van Gelderen, que educó a seis generaciones, interviniendo activamente en la organización de la enseñanza del país.

A Chile.—Partió a Chile el señor Ignacio Córdoba, hijo.

Editorial de ''La Prensa'' sobre la ley de presupuestos.—''La Prensa'', en su editorial de hoy, indica la necesidad de que se corrijan algunas contradicciones en la ley de presupuestos en lo relativo a las convenciones comerciales celebradas con Brasil y Paraguay.

Comentarios a la declaración de un diputado.—''La Prensa'' consigna que fueron muy comentadas ayer en las antesalas del Congreso las palabras pronunciadas por el diputado Araya, durante el transcurso de una breve sesión celebrada por la minoría en la Cámara de Diputados, con motivo de no haber número en la sala a la hora reglamentaria para reunirse con el quorum necesario. El diputado Araya se refirió a la posibilidad de que el Presidente adoptara medidas de carácter grave si el Congreso se mostraba remiso en el cumplimiento de su deber.

BUENOS AIRES 4. — **Tiroteo entre huelguistas y obreros del frigorífico La Blanca.** — Los obreros del frigorífico La Blanca mantuvieron un vivo tiroteo con los huelguistas. Fuerza de policía intervino enérgicamente, logrando apaciguar los ánimos. Todos los obreros del barrio de Avellaneda se han declarado en huelga, por solidaridad con los obreros del frigorífico.

BUENOS AIRES 4. — **El mal tiempo impide los trabajos de salvataje del transporte argentino "Pampa".** — El Ministerio de Marina ha recibido un telegrama, donde se da cuenta de que el transporte argentino "Pampa", por efectos del mal tiempo reinante, se encuentra en la misma situación.

El Ministro de Marina ha autorizado a la comisión naval argentina en Washington para que, en caso necesario, contrate con una compañía los trabajos de salvamento de dicho transporte.

Renuncia del administrador de los Ferrocarriles del Estado. — El Ejecutivo aceptó la renuncia que hizo de su cargo, el administrador de los Ferrocarriles del Estado, ingeniero señor Rapelli.

Las divergencias con la empresa constructora del puerto militar. — El Ministerio de Obras Públicas ha aprobado el compromiso de arbitrar las causas de las divergencias habidas entre la Dirección de Obras Hidráulicas y la empresa constructora de la ampliación del puerto militar.

Ha sido designado, como árbitro único, el ingeniero señor Eduardo Huergo.

Empréstito de cinco millones para el Gobierno de Entre Ríos. — El Gobierno de la provincia de Entre Ríos ha hecho las últimas gestiones, para concertar un empréstito de cinco millones sobre la base de la caución de los títulos en plaza, para evitar su depreciación.

Las sequías en Catamarca. — Noticias llegadas de Catamarca hacen saber que a causa de las enormes sequías se ha perdido casi totalmente la cosecha de uvas.

Desórdenes huelguistas en Avellaneda. — Continúan en Avellaneda los desórdenes promovidos por los huelguistas. Esta mañana, los frigoríficos La Blanca anunciaron, como de costumbre, la entrada al trabajo por medio de un pito. En los momentos que un grupo de obreros se dirigía a sus labores, se vieron atacados por numerosos huelguistas que se encontraban escondidos estratégicamente, quienes, con sus disparos de revólvers, hicieron retroceder a los indefensos obreros. Los huelguistas se refugiaron en el interior de un despacho de bebidas. Fuerza de policía que trató de intervenir, fué recibida a balazos. El tiroteo se prolongó por algún tiempo, afortunadamente sin producir víctimas.

PARAGUAY

ASUNCION, 5.— **Manifestación política.**— En Velvedere se realizó una fiesta en honor de los diputados de la minoría colorada que propiciaron el proyecto de amnistía amplia. A la manifestación asistieron alrededor de 1,500 personas. Hablaron Gómez Freire, Estevez, el presidente del partido colorado Antolín Irala, el presidente del partido ''libertad democrática'' señor Carlos Isasi, y otros.

ULTIMA HORA

La vigilancia del Canal de la Mancha

La pesca de minas.—Impresiones de Alejandro Sux

PARIS, 4.—Alejandro Sux, telegrafía lo siguiente de Boulogne-sur-Mer:

''A consecuencia del intenso frío y del viento, la proyectada excursión en dirigible fué aplazada. He utilizado un automóvil para visitar las obras militares, que están perfectamente camouflages. Este frente marítimo es el más importante de todos. Desde la iniciación de la guerra, la estricta vigilancia ha sido dividida en secciones. Los submarinos y los destroyers representan un papel importantísimo.

''Han efectuado innumerables combates con los barcos enemigos. Los beligerantes han llenado estos mares de minas, hasta tal punto que la navegación es muy peligrosa. Desde el hundimiento del acorazado ''Formidable'', Gran Bretaña comprendió la imprudencia que significaba patrullar las naves con grandes barcos de guerra, sobre todo desde que los alemanes transformaron Ostende y Zeebrugge, como base de submarinos.

''La escuadra francesa ha sostenido tan sólo escaramuzas, de las cuales ha salido siempre victoriosa. El 28 de Agosto de 1915, un contratorpedero hundió a un buque-aviso alemán en las cercanías de Ostende. El 20 de Mayo de 1917, una flotilla francesa peleó con una escuadrilla alemana, superior en número; los barcos alemanes fueron derrotados. El segundo comandante de la escuadrilla francesa, M. Boucher, a pesar de estar herido, continuó al mando de sus naves.

''Me embarqué después en un buque dragador de minas que forma parte de una patrulla de tres barcos y otros tantos destructores de minas.

''El frío es intenso y el mar se presenta turbulento. El agua nos salpica hasta el puesto del comandante. La nieve es abundante y se acumula por toda la costa de la ciudad dando la apariencia de las regiones polares.

''Las patrullas de dragadores hacen una tarea diaria y pesada. Su misión es libertar el mar de las minas alemanas sobre todo el canal que es recorrido por infinidad de vapores franceses e ingleses.

''Los barcos destructores de minas desempeñan su misión, arrastrando un largo cable de acero, que recoge las minas. Con este procedimiento especial se limpian en un solo viaje centenares de metros. El cable forma una Y en el agua, abierta hacia atrás. Gracias a los flotadores de acero, y a dos brazos de madera, las minas son llevadas a la superficie y destruídas a cañonazos. La operación del dragado de minas es una de las faenas más delicadas de la guerra marítima. Una negligencia pequeña puede ocasionar grandes catástrofes. Es necesario que el comandante del barco permanezca constantemente sobre el puente de mando. A pesar de que el estado del tiempo y del mar sea natural, el capitán está siempre mojado de pies a cabeza. Nuestro navío se comunica constantemente con la vanguardia y la retaguardia de la patrulla. A bordo hay cañones y ametralladoras para el caso que seamos atacados por un submarino alemán. Los destroyers ingleses se divisan en la lejanía. Durante el día pescamos 8 minas, que fueron destruídas a cañonazos.

''Visité un yacht inglés armado en guerra. Se me afirmó que nunca, desde la iniciación de las hostilidades, los buques que atraviesan diariamente el canal cargados con tropas, habían sido hundidos. Esto prueba la eficacia de las medidas que han adoptado los almirantes franceses e ingleses. Las cifras que conozco, pero que puedo comunicar, tienen una elocuencia edificante; indican cuán poco eficaz han sido los submarinos en esta región. Se me mostró una mina alemana completa; pude confirmar, que contrariamente a la disposición del Congreso de La Haya, las minas siguen siendo peligrosas para la navegación en general, aún cuando están desarmadas y en el fondo del mar.''

En la Montaña
novelas cortas por F. Santiván. Apareció: De venta en todas las librerías. Pedidos al autor, casilla 2455. 341-5-a

CREDITO PARA CONSTRUCCIONES NAVALES EN LOS ESTADOS UNIDOS

WASHINGTON 4. — Mr. Hurley, jefe del departamento de construcción de naves, solicitó del Congreso 82 millones de dólares con el objeto de adquirir los elementos necesarios para la construcción de astilleros, los que serán agregados a los 165 millones solicitados anteriormente.

Solicitó también se concedieran para el próximo año fiscal, con el objeto de aumentar la construcción de buques, de 1,234 a 1,935 millones.

Gran explosión en un depósito de municiones

Hay más de 2,000 víctimas

ESTOCOLMO 4. — El "Tidningen" ha recibido de Haparanda la siguiente información:

"Un gran depósito de municiones establecido en el frente ruso del sudoeste hizo explosión ayer.

"Todos los edificios situados en un radio de dos kilómetros fueron destruídos. Dos trenes que transportaban cosacos al distrito de Don, descarrilaron.

"La catástrofe ha originado en total 2,000 muertos. Las usinas de Hoboken están comprendidas en la zona destruída por el siniestro.

"Se ha prohibido estrictamente que se acerquen personas de nacionalidad alemana o austriaca al sitio de la catástrofe."

La compra del excedente de la cosecha argentina por los aliados

Aún no se ha finalizado el contrato respectivo

BUENOS AIRES 4. — Contrariamente a lo que se había comunicado ayer, y según informes que se han podido obtener del Ministerio de Relaciones Exteriores, la noticia sobre la finiquitación del convenio de venta de los productos de la cosecha a los aliados ha sido un tanto prematura, pues falta que los gobiernos interesados expresen su conformidad sobre el texto de una cláusula.

SE SUSPENDE LA IMPORTACION DE CAFE EN FRANCIA

PARIS 4. — Se ha suspendido la importación de café. El jefe del departamento de Provisiones, repartirá las existencias reglamentando los precios. Procederá también a cerrar el mercado de café en la Bolsa de Comercio y en el Havre, para evitar la especulación.

EL PROCESO A MANOS DEL GENERAL DUBAIL

PARIS 4. — El fiscal capitán Bouchardon transmitió al general Dubail, gobernador militar de París, el proceso de Bolo Bajá. Se cree que en consejo entran a conocer el juicio en la primera quincena de Febrero. Mañana será sometido a un interrogatorio M. Caillaux.

La legación argentina en Berlín

Había el propósito de suprimirla

BUENOS AIRES 4. — Se asegura que la Cámara al discutir el inciso del Ministerio de Relaciones, suprimirá las asignaciones para la Legación argentina en Berlín, para dejar en cierta manera rotas las relaciones diplomáticas con Alemania.

DECLARACIONES DE VON HERTLING, SOBRE EL RECHAZO DE LAS PROPOSICIONES ALEMANAS

BERLIN 4. (Vía Londres). — El canciller Von Hertling, en un discurso que pronunció ayer en el Comité Principal del Reichstag, hizo alusión al rechazo de Rusia de las proposiciones de paz. Al tratar sobre el asunto de los territorios ocupados en Rusia, dijo:

"Podemos esperar tranquilamente el desenvolvimiento del incidente, porque contamos, sobre nuestra fuerza, con nuestras intenciones legales y nuestros justos derechos.

Agregó que Von Kuelhmann tie-

LICORES Y VINOS
De las mejores marcas
Completo surtido.
Vende desde una botella.
BOTELLERIA MODERNA
MONJITAS 867
Teléfono 2221
610-5-a

Baños de Fierro esmaltados porcelana

CATRES :-: ARTICULOS DE FANTASIA :-: LAMPARAS ELECTRICAS

Se realizan totalmente las existencias por cambio de local.

Gerencia:

BRICAS UNIDAS DE CATRES

ESTADO 40 (Segundo piso)

593-8-a

no [illegible] ecciones, para rechazar las proposiciones de Rusia y transladar la sede de las negociaciones a Estokolmo.

ecia reconoce la independencia de Finlandia

nformación de la Agencia Reuter

LONDRES 4. — La Agencia Reuter ha recibido de Estokolmo una noticia por la cual se anuncia que el Consejo de Ministros, presidido por el rey, acordó reconocer la independencia de Finlandia.

LICENCIAMIENTO DE 400 OFICIALES PARTIDARIOS DEL EX-REY CONSTANTINO

ATENAS 4. — Cuatrocientos oficiales partidarios del ex-rey Constantino han sido licenciados y enviados a las islas griegas.

HOMENAJE A LOS ALIADOS EN ITALIA

ROMA 4. — Las manifestaciones en honor de los países aliados se desarrollan en un continuo entusiasmo. Desde el balcón del palacio Farnese hablaron el embajador francés M. Barrere y el alcalde de Colonia. En ambos discursos lo soradores exaltaron a los cursos los oradores exaltaron a los ternidad.

En la embajada de Gran Bretaña, hizo uso de la palabra el embajador Mr. Rennelll Rodd.

La demostración terminó al anoecer.

Los portugueses en Francia

Recorriendo los servicios de retaguardia. — Correspondencia de Sux

PARIS, 4.— El corresponsal de guerra Alejandro Sux, telegrafía:

"Acompañado de un oficial portigués visité los depósitos del ejército expedicionario. En todas partes se ven acumuladas grandes montañas de toda clase de municiones. El Estado Mayor Portugués vigila activamente el acarreo desde los diversos puntos de la costa, así como en el interior de las numerosas fábricas y talleres en donde se confeccionan correajes, zapatos y uniformes para el ejército portugués.

"Los portugueses están alimentados ahora según los métodos y las costumbres británicas. Los soldados han aceptado fácilmente este nuevo método de vida, y sólo han extrañado la ausencia del vino. Un cuerpo de gendarmería portuguesa hace el servicio de guardar el orden, junto con los cuerpos análogos franceses, belgas e ingleses.

"Visité los campamentos de caballería portuguesa. El aspecto de la caballada hace recordar el famoso cuerpo de caballería italiana. La mayoría de las bestias son de procedencia argentina. Los oficiales elogian las muchas cualidades del caballo argentino, su resistencia y facilidad de adaptación a todos los climas y alimentos. Estos caballos han sido empleados tanto en las colonias como en el frente occidental. La oficialidad de este cuerpo es de la más rancia aristocracia portuguesa. Son excesivamente atentos y cariñosos. Me hicieron notar, que el Portugal es el único país de la Entente, excepto Francia, y Serbia, que ha movilizado más tropas en proporción con la población. En la actualidad el ejército de campaña cuenta con hombres que están combatiendo en Africa occidental. Existe la más perfecta y cordial camaradería entre todos los oficiales. Los cafés y los restaurants se encuentran a veces completamente llenos de oficiales de todas las naciones que combaten en este frente. Todos conversan amigablemente y compiten en caballerosidad y generosidad. Los oficiales portugueses se hacen estimar y respetar. Los oficiales de la Marina francesa han hecho de ellos grandes elogios.

"Todos comentaban con interés las últimas noticias llegadas de la Argentina y no ocultan sus deseos de que la grande hermana latina de América contribuya en la obra de los aliados, que son los paladines de la democracia y del derecho. No se trata, decían, de que los países americanos envíen tropas al frente, pues los aliados poseen todo el material humano necesario; sino que contribuyan con su tonelaje, y con el precioso apoyo de los productos de la tierra.

"Los voluntarios argentinos que combaten desde hace tres años al lado de los camaradas franceses, honran a la patria, y serán una excelente Guardia de Honor, para la bandera azul y blanca, que tendría entonces el derecho de flotar con otras sobre el campo de batalla donde se resolverá el destino del mundo".

El nuevo Embajador ruso en Londres

Sus primeras declaraciones

LONDRES, 4.— Los círculos oficiales se manifiestan inclinados a creer que la Entente reconocerá pronto el Gobierno de Lenine, debido al desarrollo que han adquirido las negociaciones.

Se anuncia que el señor Litvinoff, designado como Embajador del Gobierno ruso, dijo ayer que, probablemente volvería a Petrograd con el objeto de solicitar nuevas instrucciones. Su retrato, que ha sido publicado en todos los diarios, muestra una fisonomía inteligente, y, según lo que se ha publicado, es una persona que se ha educado en Inglaterra y que ha vivido aquí más de diez años.

La esposa del señor Litvinoff es inglesa y es una antigua amiga de Lenine.

Litvinoff ha declarado que apoya con todas sus fuerzas a los maximalistas. Interrogado al respecto, dijo:

"Mi tarea como Embajador es diseminar la verdad sobre Rusia y disipar todos los malos entendidos e interpretaciones erradas motivadas sobre el carácter y los propósitos perseguidos por los soldados-obreros y el gobierno.

Es un gran error el creer que los maximalistas son amigos de los alemanes, y anti-aliados o meros pacifistas. Por el contrario, ellos luchan francamente contra el kaiserismo y los "junkers", que son los más grandes obstáculos para la emancipación del proletariado internacional. El propósito de Rusia ha sido el de derribar el militarismo prusiano."

Declaró también la simpatía que le inspiraba y los resultados que esperaba en la presente propaganda que se efectúa entre los soldados alemanes en el frente oriental.

"Trotzky y Lenine, dijo, contribuirán a la caída del kaiserismo en forma más efectiva que la lucha que los aliados sostienen en el frente occidental."

Al concluir dice:

"Imagino que algún día los ejércitos alemán y ruso marcharán unidos contra el común enemigo del proletariado universal."

Agencia de "LA NACION"

EN VALPARAISO

El diario puesto en su casa DIEZ CENTAVOS

Recorte este cupón y llenándolo con su nombre y dirección, envíelo a

ALBERTO BUSTOS C.

Representante general

Casilla 781. Cochrane 915.

Teléfono 2144.

Nombre. . . . .

Dirección. . . . .

Por . . . año, meses. . . .

Se atiende la contratación de avisos y suscripciones.—Horas de Oficina: de 10 a 12 y de 2 a 6.

VALPARAISO

Martilleros de Aduana.—La Superintendencia de Aduanas, en uso de la facultad que le confiere el Reglamento del Ramo, ha designado a las siguientes personas para que desempeñen, durante el presente año el cargo de martillero en las Aduanas que a continuación se indican.

Arica, don Salomón Márquez; Pisagua, don Luis A. Zavala Cisternas; Iquique, don Enrique González E.; Tocopilla, don Pedro Muñoz Ilabaca; Antofagasta, don Julio Asmussen; Taltal, don Ismael Cordero; Caldera, don Juan Báez; Huasco, don Antonio Cabezas; Coquimbo, don Ramón A. Narea; Los Andes, señores Manuel Pérez L. y Perfecto Quiroga; Talcahuano, señores Héctor Brañas y Manuel Sotomayor; Coronel, don Carlos D. Grandfeldt; Valdivia, señores Carlos Acharán y Antenor Zelada; Puerto Montt, don Víctor Bordalí; Ancud, don Miguel Chijavi y Punta Arenas, don Pedro García Pereira.

Para Valparaíso han sido designados los señores Víctor Prieto Valdés, Abraham Bañados, Arturo Zavala, Samuel León Silva, Rafael Asenjo P., Faxon Edwards y Alvaro Iglesias, quienes desempeñarán el cargo por turno en el orden indicado.

Fiesta de los niños pobres.—Gracias a la iniciativa de la señora Domitila G. de Bermúdez, se efectuará el Domingo próximo en Peña Blanca una significativa fiesta. Numerosos niños pobres serán obsequiados con trajecitos y otras vestimentas, que han sido confeccionadas por varias damas de esa localidad.

Multas a la Empresa de Tranvías. — Ultimamente la Alcaldía Municipal, de acuerdo con un decreto expedido, ha estado multando a la Empresa de Tranvías con $ 20 diarios por cada carro que falte al número establecido en el contrato respectivo.

Hasta ayer, el total de las multas ascendía a $ 600.

Asesinato.—Martín Gaete asesinó el Domingo pasado a Lorenzo Arancibia, dándole dos puñaladas.

El hecho ocurrió en Limache, en el punto denominado Tabollaugo.

La causa del crimen: el alcohól.

Matrimonios.— En Barcelona contrajo matrimonio el señor Augusto Ouward Agnayo con la señorita Mina Hoffmann M. Ambos contrayentes pertenecen a la sociedad de Valparaíso.

—El Domingo contraerá matrimonio en Quillota don Oscar Fernández Melgarejo con la señorita Teresa Gándara González.

Movimiento de vapores.—Anteayer entraron:

El Rosita de Chañaral, el Elena de Taltal y el Taltal de Arica.

Hoy es esperado:

El Iquitos del Callao.

Anteayer salieron:

El Lircay para Iquique, el Anita Rosa para Taltal, el Elena para Coquimbo y el Pisagua para Coronel.

Ayer salieron:

El Taltal para Arica, el Huasco para Lota y el Chile para Coronel.

Noticias varias:

El Myrtle Branch está próximo a zarpar de Liverpool en viaje para este puerto.

El Allis de Estados Unidos se encuentra en Antofagasta.

El Santa Ana zarpará de Nueva York en la segunda quincena de Enero.

El Heina de Estados Unidos se encuentra en Iquique.

El Mount Hood zarpará de San Francisco en viaje para esta costa a fines de Enero, más o menos.

El Cachapoal de Eten zarpó del Callao en viaje para este puerto ayer.

El Palena de Colon zarpará el Lunes 7 de Panamá en viaje de regreso para este puerto.

Informaciones del País

COQUIMBO

La Serena.—Política. — La candidatura del señor don Alfredo Escobar para senador de Coquimbo, designado por la convención provincial y ratificada por las asambleas, ha despertado caluroso entusiasmo en las filas de la Alianza Liberal, con ocasión de la visita del candidato y de sus distinguidos compañeros a esta provincia.

En todas partes han recibido sinceras y positivas adhesiones que, consolidando con mayor vigor al núcleo de las fuerzas electorales aliancistas, llevarán a seguro triunfo la candidatura, en la jornada de Marzó próximo.

Para los coquimbanos, la candidatura Escobar tiene un mérito muy especial: la de ser regionalista.

Y como nuestro actual senador, el señor don Abraham Gatica, de cuya actuación parlamentaria están satisfechos sus electores,— es también hijo de esta provincia, se sentirán complacidos de tener por sus representantes en la Cámara Alta a dos prestigiosos miembros del regionalismo, esforzados industriales que sirven al progreso del país.

En su jira política a la región coquimbana, el señor Escobar vino acompañado por los honorables congresales señores: Ismael Tocornal, Abraham Gatica S., Augusto Bruna, senadores y Armando Quezada A. y Carlos A. Ruiz, diputados, y en todas partes han sido atendidos con las consideraciones debidas a tan dignos servidores de la República.

El Sábado 29 desembarcaron en el puerto de Coquimbo los ilustres viajeros, habiendo ido a recibirlos a bordo una comisión de la Alianza Liberal.

En la noche de ese mismo día se celebró una numerosa asamblea aliancista, en el teatro Colón, y se hizo la proclamación oficial, ratificando lo que días antes había hecho la convención provincial, reunida en La Serena, — de la candidatura senatorial del señor don Alfredo Escobar.

La asamblea aliancista de La Serena se reunió en la tarde del día siguiente, Domingo, en el local del teatro Cine Royal, que tuvo un lleno completo; presidida por el señor Alejandro Varela Muñoz, en su carácter de presidente del partido radical quien, en sinceras y bien inspiradas frases, hizo la presentación del candidato señor Escobar, y en seguida la proclamación solemne, que fué recibida con frenéticos aplausos.

En ese acto, el señor Varela Muñor puso en manos del aclamado candidato, el acta de la Convención provincial, en que consta la designación de su candidatura.

Usó de la palabra el señor Escobar, y, con sinceridad franca y expresiva, agredeció la proclamación que se le hacía, y manifestó el concepto claro que le guía en orden al trabajo que impone el elevado cargo de senador. Fué aplaudido por el numeroso auditorio.

Hablaron a continuación los señores Tocornal, Quezada A. y Ruiz, cuyos discursos fueron perfectamente doctrinarios, elocuentes, inspirados en los grandes ideales del patriotismo, que encarnas las nobilísimas aspiraciones de la Alianza Liberal. Fueron aplaudidos con vehemente entusiasmo.

También hicieron uso de la palabra los asambleistas señores Tránsito Abarca, a nombre del partido demócrata; Arturo Cárcamo, en representación del Centro Radical Obrero, y Pedro 2.o Alvarez. Todos ellos recibieron nutridos aplausos.

En la noche de este día, hubo un concurrido banquete en el Club Radical, en honor del candidato don Alfredo Escobar y de sus dignos compañeros.

La manifestación fué ofrecida en conceptuoso discurso por el señor Nicolás Marambio Montt, presidente del Club; la contestó el señor Escobar, agradeciéndola; y puso término a la simpática fiesta el doctor Avilés.

El Lunes el señor Escobar acompañado de algunos amigos fué a Vicuña, en cuya ciudad se proclamó su candidatura, en numerosa asamblea.

Ese mismo día regresaron a Santiago los señores Tocornal, Quezada y otros miembros de la comitiva.

El Martes se dirigieron a Ovalle, los señores Escobar, Gatica y Alejandro Varela Muñoz, que es candidato a diputado por aquel departamento.

De Ovalle seguirán, probablemente, a Combarbalá e Illapel, y en seguida a la capital.

LA SERENA.—Fallecimiento. — En la mañana del Lunes último falleció en esta ciudad, el señor Ascencio Ruens Munizaga, prestigioso vecino, que por sus prendas de carácter se hizo acreedor al aprecio de un vasto círculo de relaciones.

El señor Ruens, dotado de un carácter progresista y animoso, dedicó la mayor parte de sus energías al incremento de las industrias, epsecialmente de la minería que le contó como de sus más tenaces propulsores.

TACNA

ARICA.—En las últimas horas de la tarde de anteayer Jueves comenzó a descomponerse el tiempo, empezando por garuar, a las 9 de la noche y habiendo comenzado a llover con intensidad desde las 11 de la noche, arreciando en forma inusitada, a las 4 de la madrugada. Esta inesperada lluvia trajo como consecuencia que en todas las casas pasara el agua, debido al ligero material de sus techos e invadiera las habitaciones. Debido a la fuerza del aguacero se derrumbó la techumbre del conventillo de la calle de Colón; felizmente sin consecuencias. Hacía varios años que no llovía con la intensidad de antenoche. El tiempo amaneció descompuesto ayer. Se nombró tesorero municipal en reemplazo del señor Carlos Caces que renunció por cambio de residencia, al señor Manuel Donoso L., actual director del diario "El Pacífico" de Tacna.

—El transporte Rancagua se encuentra en Arica descargando elementos para el Ferrocarril de Arica a La Paz. Zarpará próximamente, tal vez el día 12, al sur con escala en Iquique, Antofagasta, Valparaíso y Talcahuano.

ATACAMA

CHAÑARAL.—Hechos de sangre. — Consternación en la ciudad.—El 28 de Diciembre último, más o menos, a las 8 de la mañana, se desarrolló en la oficina de la Societé des Mines et Usines de Cuivre, un sangriento drama de sangre, que por los caracteres que revistió ha causado ante el público una profunda conmoción do ánimos.

A la hora indicada se presentó a la citada oficina el empleado recién suspendido de sus funciones Ernesto Maldoñado, encontrando en ella al cajero Clodomiro Arenas; e ignorando las causas que motivaron el desenlace de este sangriento drama, teniendo por resultado final, que el primero disparó al segundo un tiro de revólver que fué a herirlo por la espalda, alcanzando a llegar el herido hasta su casa.

El hechor una vez cometido el crimen se disparó dos tiros, uno en la sien derecha que se desvió en el hueso frontal y el otro en la mandíbula del mismo lado.

Víctima y victimario se encuentran en estado bastante grave.

Los móviles de este hecho no podríamos precisarlos, mientras que la justicia no haga plena luz sobre este lamentable suceso.

Desde los primeros momentos la policía, los médicos, el señor juez del crimen y secretario se constituyeron en el lugar del suceso, levantando el sumario correspondiente y tomando las medidas del caso.

CONCEPCION

Corte de Apelaciones.—Sorteo de salas y presidencia del Tribunal.—En conformidad a la ley orgónica de Tribunales, se ha efectuado el sorteo del personal de las salas de la Itma. Corte de esta ciudad, quedando así formuladas:

1.o sala.—Presidente de ella, Ministro don Luis David Cruz, y Ministros don J. Isidro 2.o Salas y don Romilio Burgos M.

2.a sala.—Presidente, don Benedicto de la Barra y Ministros don Alberto Smith Solar, don Manuel García L. y don Carlos Alfredo Novoa.

Presidente del Itmo. Tribunal, durante todo el año 1918, será 1918, será don Benedicto de la Barra.

Beneficio de los Estudiantes que van a Estados Unidos.—La directora del Liceo de Niñas Santa Filomena, señora Carmela R. de Espinoza, cuyo entusiasmo por todo lo que se relaciona con la instrucción es suficientemente conocido, ha querido ayudar en forma práctica a los trbaajos que efectúan los estudiantes señores Barriga y Aguilera, con el objeto de trasladarse a Estados Unidos, por su propia cuenta, a continuar sus estudios.

Con este objeto, la señora de Espinoza ha tenido la hermosa idea de hacer repetir en el Teatro Concepción, la noche del Sábado próximo, la interesante representación que se dió por las pequeñas alumnas de preparatoria en este mismo teatro, el Domingo en la tarde.

Como se sabe, esta fiesta resultó un gran éxito por la corrección con que supieron expedirse las peñueñas alumnas.

En la Gata de Chile.—El Martes, 1.o, se efectuó en el local de esta institución, la fiesta anual que ofrecen las señoras diirectoras, a todas aquellas madres que han mantenida inscriptos, allí a sus hijos menores de 1 año.

La fiesta consistió en unas bien servidas onces, en la repartició de premios de asistencia y piezas de ropa confeccionadoas para las mismas directora.

CAUTIN

TEMUCO.—La pesca del salmón. — En condiciones por demás censurables se efectúa la pesca en los Ríos Cautín y Cholchol.

Diariamente se ven botes recogiendo el pescado muerto con tiros de dinamita. Este procedimiento de los pespadores es demasiado cruel y castigado por nuestros leyes y reglamentos; pero como a estos señores pescadores nadie los fiscaliza, hacen de las suyas, destruyendo el pescado grande y chico.

De esta manera en poco tiempo más tendremos despoblados nuestros ríos de este rico como esquisito pez.

Las autoridades deben tomar serias medidas para impedir la pesca del salmón. En casi todos los hoteles se da aquí salmón; debe empezar por prohibir la compra.

VALDIVIA

Presidente de la I. Corte.—Durante el presente año, según acuerdo de la I. Corte de Apelaciones de esta ciudad, desempeñará el cargo de presidente de dicho tribunal, el Ministro señor Ale jandro Escobar.

Velada bufa.—Próximamente llegará a ésta el señor Armando Moock, comisionado por la Federación de Estudiantes con el objeto de preparar el terreno para la representación de la **velada** bufa, efectuada hace poco en Santiago con motivo de las fiestas estudiantiles.

El producto de la antedicha representación se adicionará a los fondos que se reunen para la fundación del "Hogar universitario".

Con este objeto el señor Moock recorre las ciudades de Curicó, Talca, Constitución, Chillán, Concepción y Valdivia termina de su viaje.

OCASION:

LA BOTERIA PEPAY

realiza varios lotes de calzado y medidas rezagadas a menos precio que el costo.

GRAN REBAJA de precios durante quince días, sobre toda la existencia de calzados hechos.

SAN ANTONIO 53.

2158-7-a

VIDA SOCIAL

En el Dispensario N.o 2 de la Asociación de Señoras contra la Tuberculosis. —

En la mañana de ayer se efectuó la repartición anual de ropa, alimentos, dulces y juguetes a los niños enfermos que concurren al dispensario N.o 2 de la Asociación de Señoras contra la Tuberculosis, ubicado en la calle Santa Rosa N.o 891.

Atendieron el reparto las señoras Ana Swinburn de Jordán, Ana Saavedra de Hirt, Elena Burgos de Daroch, Marie Person, Beatriz Leteller de Reyes S., y las señoritas Ester Vergara Guerrero, Laura Saint Jeane y Amelia Silva Palma.

Más o menos doscientos niños desfilaron recibiendo obsequios de las señoras, acompañados de sus madres. Los chicos Elena García, Enrique, Carlos y María Mercedes Audón, declamaron poesías y discursos agradeciendo las atenciones de que ellos y sus compañeros habían sido objeto por parte de la institución en el curso del año.

Funerales. —

En la mañana de ayer se efectuaron los funerales del antiguo y meritorio servidor de los Ferrocarriles del Estado, don Carlos Lavín Urzúa. Una cruel y rápida enfermedad lo arrebató del cariño de los suyos.

Su inesperado fallecimiento ha causado hondo y profundo pesar entre sus numerosas relaciones, pues el extinto estaba vinculado a distinguidas familias de nuestra sociedad y su espíritu de trabajo, su honorabilidad intachable, lo habían rodeado del respeto y consideraciones de sus superiores.

Un numeroso cortejo acompañó los restos del malogrado señor Lavín Urzúa, a su última morada.

En el pórtico de la Necrópolis despidieron el cortejo los deudos señores: José Arturo Carvajal, doctor Juan de Dios Lavín, Luis Urzúa Concha, Arturo Urzúa Rojas, Francisco Roberto Quijano y Carlos Rubio.

—Ayer en la mañana fueron sepultados los restos de Isabelita Salas Délano hija del doctor Manuel Salas Rodríguez y de la señora Berta Délano de Salas.

Fallecimiento. —

Ha dejado de existir en Vallenar, la respetable señora Antolina Rojas v. de Pavez.

Enfermos. —

Continúa delicado de salud el señor Nemesio Antúnez Cazotte.

—Enferma de apendicitis se encuentra la señorita Adriana Tagle Castillo.

—Se encuentra enferma la señorita A. Suárez Orrego.

Piorrea Alveolar

LUIS LAGOS Z.

Dentista

Tratamiento moderno y eficaz de la Piorrea Alveolar (encías irritadas, supuración y dientes flojos) por el especialista **C. H. Molina**, Moneda 1312.

Grandes Rebajas

En los efectos que llegaron de la renombrada CASA HARRODS

Hay trajes y vestidos de jersey de seda, velo, espumilla, gabardina de seda. Blusas de espumilla y de gasa. Sombreros.

En venta:

Calle CARRERAS NUM. 100. De 10 a 12 y de 2 a 6

En vista del atraso en la recepción de estos artículos, todos sus precios son sumamente ventajosos. 5-a

Nueva residencia. —

El señor Francisco Lasabia y familia han fijado su nueva residencia en Santa Rosa 216.

Comida. —

Los estudiantes de ingeniería de la Universidad de Chile, que acaban de terminar sus estudios, se reunirán en una comida de despedida mañana Domingo a las 8 en el Cerro Santa Lucía.

Los adherentes pueden pasar hoy de 10 a 11 y media de la mañana y de 6 a 7 de la tarde a retirar sus tarjetas a la secretaría del Centro.

Matrimonio concertado. —

Ha quedado concertado el matrimonio del señor Luis Molinare Reyes con la señorita María Prado Reyes.

Veraneantes en Cartagena. —

Señoritas Aurora Navarrete Castillo, Luisa Santelices Fuenzalida, Berta Fuenzalida Navarrete, Inés Fuenzalida Navarrete, Gabriela Navarrete Rücker, Eugenia Navarrete Rücker, Juana Arán Lowe; Señoras: Micaela Arán de Muños, Juana Lowe de Arán, señor Carlos Escobedo, señor Adán Cifuentes y familia, señora Mercedes Varas, señorita Elvira Depassier, Blanca y Luisa Guzmán Bezanilla, señor Víctor Larraín, señora y familia; doctor David Frías, señor Jorge Calvo Mackenna, Arturo Calvo Mackenna, presbítero señor Ernesto Palacios.

Viajeros. —

A su hacienda en Camarico parte mañana la señora Ana Echazarreta de Sanfuentes y su hija, señora Sanfuentes de Bulnes.

—Hoy parte a Viña del Mar la señora María Lyon de Cousiño, acompañada de su hija Violeta.

—Próximamente parten al mismo punto, las siguientes familias: Matte Ossa, Eguiguren Ossa, Subercaseaux Aldunate, Irarrázaval Concha, Balmaceda Bello, Ossa Concha y Edwards Matte.

—Al Tollo ha partido la señora Teresa Fóster de Besa acompañada de su hijas Teresa y Olga.

—A Viña del Mar partirán próximamente el señor don Fernando Alamos y señora, don Pedro Fernández Jara y señora, el señor Alejandro Herquíñigo y señora, don Arturo Lyon Peña y señora, don Víctor Eyzaguirre y señora y don Fernando Eyzaguirre y señora.

—A Valparaíso, el señor Amadeo Vergara E. y la señora Lucrecia E. de Vergara y su hija Lucrecia.

—A Cauquenes han partido los señores Manuel y Vicente Medina Fernández.

—De Puerto Montt se encuentran hospedadas en el Gran Hotel la señora Isolina Paredes de Benavente y su hija Adriana Benavente.

—Ha partido a Llolleo el señor Eulogio Celis Olea, señora y familia.

—Al Huapi parten mañana las señoras Matilde Pardo de L., Ernestina Pérez de Ortega, la señorita M. Cristina Larrondo Pardo.

—En Viña del Mar se encuentra el señor don Joaquín Fernández Blanco.

—A su hacienda "Collicheo", en Rere, partió ayer el señor Héctor Zañartu Prieto, señora y familia.

—Don Jorge Ariztía Serrano, señora y familia, partió ayer a Viña del Mar.

—En el expreso de hoy parten a Viña del Mar el señor Carlos A. Bindis, señora Agripina Fuenzalida de Bindis y familia.

Corso de flores en Ñuñoa. —

Se nota entusiasmo por concurrir al corso de flores que se verificará mañana en Ñuñoa, a beneficio de instituciones de esa localidad.

Sus organizadoras se han hecho acreedoras al éxito que seguramente obtendrán, por sus esfuerzos en dar la mayor lucidez a esta fiesta, como asimismo, por los fines benéficos que con ella se persiguen.

La fiesta de esta tarde.—

Ha despertado mucho entusiasmo entre los círculos de nuestra sociedad y en los centros de las colonias aliadas, el té que tendrá lugar esta tarde en el Pabellón París, de la Quinta Normal, a beneficio del Hospital chileno en París.

El comité de señoras ha dirigido, por medio de la prensa, una invitación a la sociedad de Santiago, por cuanto era ya tarde hacerlo personalmente cuando se resolvió organizar la reunión.

El programa que se ha confeccionado asegura por sí solo el buen resultado de la fiesta.

Sabemos de numerosas familias que se proponen alegrar con su presencia la reunión de hoy.

El local de la exposición ha sido engalanado con banderas y trofeos, y se ha instalado una carpa que será el punto de reunión de nuestra sociedad.

Hé aquí el programa de esta fiesta:

La Lira Antioqueña. Cantos colombianos.

Canciones criollas argentinas, por Del Castell.

Los Demo's. Tango y matchicha.

Canciones peruanas, por Del Castell.

Canciones chilenas, por el distinguido aficionado señor Jones y por los artistas señorita Aída Cuadra y señores Ludovico Muzzio, Manuel Martínez y Dionisio Bolívar.

Piano a cargo de la eximia profesora señora de Banville.

Nota. — Entre las tonadas que se cantarán, anotamos especialmente los cantos argentinos El Dolorido y El Payador; las canciones peruanas Si con el amor te ofendo y Tu boquita; y el número sensacional de El Ciego, canción popular chilena, que con tanta gracia interpreta el conocido miembro de la colonia inglesa señor Jones.

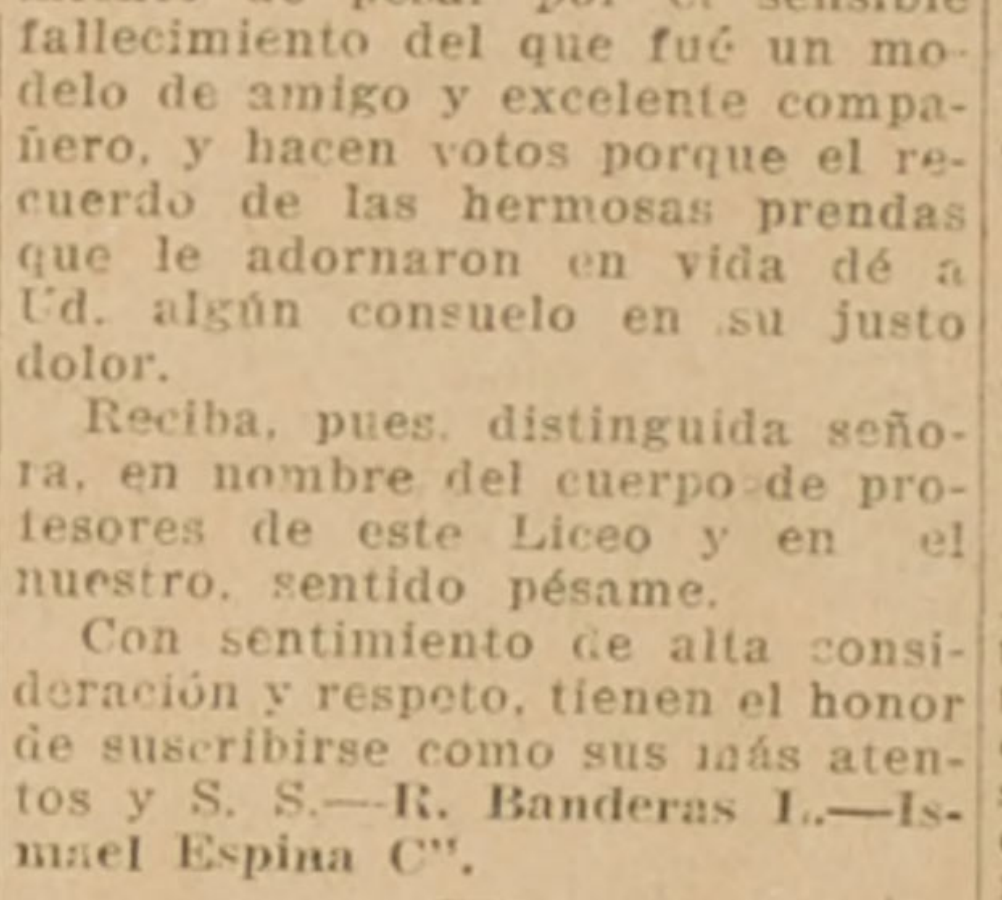
Desagradable e inútil vello
Como borra Ud. con una esponja húmeda lo escrito en una pizarra así el
Depilatorio del Dr. Martins
hace desaparecer el desagradable e inútil vello

ECOS DEL FALLECIMIENTO DEL SEÑOR MANUEL YAÑEZ R.

Entre el Rector del Liceo de Talca señor Ruperto Banderas L. y la viuda del distinguido educacionista, señor Manuel Yáñez R., se han cambiado las siguientes comunicaciones:

"Talca, 17 de Diciembre de 1917.—Señora Carmen Luisa Velasco de Yáñez.—Santiago.

Distinguida señora: El cuerpo de profesores del Liceo de Talca, considerando los buenos servicios prestados a la instrucción en este establecimiento por su digno esposo, don Manuel Yáñez R., acordó hacer llegar a Ud., por nuestro conducto, las más sentidas condolencias por su lamentado fallecimiento.

La labor educadora desarrollada por su esposo en el Liceo de esta ciudad, fué larga y fecunda, de modo que a ella ha quedado vinculado señaladamente el nombre del querido maestro que, durante casi medio siglo, se consagró a la enseñanza de la juventud.

Sus compañeros de trabajo, que apreciaron más de cerca su labor, experimentan un vivo sentimiento de pesar por el sensible fallecimiento del que fué un modelo de amigo y excelente compañero, y hacen votos porque el recuerdo de las hermosas prendas que le adornaron en vida dé a Ud. algún consuelo en su justo dolor.

Reciba, pues, distinguida señora, en nombre del cuerpo de profesores de este Liceo y en el nuestro, sentido pésame.

Con sentimiento de alta consideración y respeto, tienen el honor de suscribirse como sus más atentos y S. S.—**R. Banderas L.—Ismael Espina C**".

Santiago, 2 de Enero de 1918. —Señores R. Banderas L. e Ismael Espina C.—Talca.

Distinguidos señores: Acuso recibo de la atenta de ustedes de 17 de Diciembre próximo pasado, en la que se sirven manifestarme el sentimiento que el cuerpo de profesores del Liceo de Talca, ha experimentado por el fallecimiento de mi esposo.

Los buenos recuerdos que ustedes hacen de la labor que él desempeñara como profesor en ese Liceo durante tantos años, son motivo para estarles eternamente reconocida.

Les ruego hacer llegar a todos y a cada uno de los señores profesores del Liceo de Talca las expresiones de mis agradecimientos muy sinceros por su delicada atención.

atención.—**Carmen L. Velasco de Yáñez**".

FEDERACION DE CHAUFEURS DEL SERVICIO PUBLICO

A causa de los abusos de que creen han venido siendo víctimas en este último tiempo, los chauffeurs del servicio público, de parte de la autoridad local y de la policía, han resuelto formar una sociedad denominada "Federación de Chauffeurs del Servicio Público", cuyo objeto será, aparte del socorro y asistencia de sus miembros, defenderse de los ataques que sean injustos y de las medidas que en su contra adopten las autoridades. Para este efecto, se nombrará un abogado.

Los iniciadores de esta sociedad han dado ya los primeros pasos en el sentido de ver coronados sus esfuerzos con una efectiva realidad, y, en la reunión que tuvieron cerca de trescientos chauffeurs, acordaron reunirse nuevamente el Martes 8 del presente, a las 9 P. M. en el salón del Centro Demócrata, Rosas 1049. A esta reunión pueden concurrir todos los chauffeurs del servicio público, aunque no se hayan adherido todavía a esta idea, siempre que lleven su carnet, y ella tendrá por objeto elegir el directorio provisional, aprobar las ideas generales de los estatutos y comisionar a la persona que se debe encargar de darle personalidad jurídica a esta institución.

A. Chiriboga Navarro

DENTISTA

Ausente hasta el 10 de Febrero.

CATEDRAL 1290

3-b

HOTEL TALCA :: TALCA

CASILLA 48.

SUCURSAL EN CONSTITUCION

CASILLA H

Son los mejores establecimientos en la zona central, a juicio de su distinguida clientela.

JOSE A. GUTIERREZ,
Propietario.

2150-18-a

"MY LORD"

CIGARRILLOS

HECHOS CON TABACO MARILAN

1193

INVENTO QUE PUEDE SER GRAN UTILIDAD

Los continuos accidentes rridos por el exceso de velo con que transitan los automó han llegado a constituir un dadero problema local. Ya petidas ocasiones hemos do en que se le debe buscar pronta solución.

Ayer nos fué dado presenci prueba de un aparato, que, s resultados definitivos, será de importancia.

En efecto, los señores Ber Olivier y Abraham Guzmán inventores de un sencillo apa que tiene por objeto impedir los automóviles tomen mayo rrera que la reglamentaria. siste él en un regulador med con dos dispositivos. El pri de éstos anuncia, por medi una bocina, el aumento de ve dad y el segundo interrump marcha del motor, haciendo posible el desarrollo de una ra superior a la que permite la duación del aparato regulador.

Este curioso invento fué en do ayer en presencia del pr alcalde, don José Víctor Bes inspector general del tránsito, Antonio Alcalde; y del insp técnico de automóviles, don lix Galeno.

Todas estas personas nos m festaron que su primera impr sobre él, es de lo mejor y abrigan la esperanza de que de gran utilidad práctica.

El señor Alcalde nombrará comisión de técnicos para q informen a fin de tomar al resolución.

"LA INFORMACION"

Hemos recibido el número de la interesante revista econ ca "La Información", editada el Departamento de Propagan Publicaciones de las Cajas de rro de Chile. Trae un variado terial de lectura, e importa informaciones comerciales.

Hé aquí el sumario:

Eugenio Domínguez C., Re histórica de las Cajas de Ah de Chile. — Producción mine metalúrgica. — Profesor Carlo Pórter: Utilización de los m ciélagos contra los mosquitos A. F.: El algodón y la lana A. Toro Ossandón: La alca milagrosa. — I. T. P.: Dive aplicaciones de la taquigrafía. Cómo deben los particulares vertir su fortuna. — Notas tranjeras: balances bancarios. Informaciones de Brasil, Arge na, España y Estados Unidos Miscelánea. — Situación de Cajas de Ahorro de Chile e de Noviembre de 1917. — Ca Crédito Hipotecario, movimien Noviembre. — Bonos Hipoteca —Balances y cambios bancari Transacciones de Inmuebles. — emisión fiscal y los Bancos de Noviembre. — Comercio e rior: movimiento aduanero, portación y exportación. — In informaciones comerciales. Se de letras: los verificados el 1 Diciembre.

SOCIEDAD FARMACEUTICA CHILE

Con asistencia del señor pr dente, don Ricardo Jara, y de merosos socios, esta sociedad bró sesión en los últimos día pasado mes.

Se dió cuenta de la memoria prueba que la señorita Jua Araya F. presentó para opta título de farmacéutico, y que tó sobre el cultivo de la amap en Chile, memoria que, además su valor científico, encierra un dero valor industrial. Se acor felicitar a la señorita Araya su importante trabajo.

En vista de ciertas publicacio nes que han aparecido en prensa diaria de la capital y se refieren al expendio de subs cias nocivas que se dice ser nidas en los establecimientos farmacia, la Sociedad tomó acuerdo de hacer publicacio con el objeto de disipar la errónea que el público pued marse respecto a los deberes les incumben a los profesional y hacer presente que, lejos de parar tales procedimientos, d y solicitan una sanción como han manifestado en su proyecto Legislación Farmacéutica.

Para cumplir este acuerdo comisionó a los señores Juan ya Escón, Rafael Gallardo B y Eugenio Haberle.

ADUANA DE VALPARAISO

Fueron nombrados los sigu tes empleados para la Aduana Valparaíso:

Inspector de carga del Depa mento de la Alcaldía, don Fuentes;

Oficial 9.o de la Contabili don Alejandro Anabalón;

Contador 2.o, don Javier nita;

Oficial 11 de la Contabili don Luis Cavada; oficial 12 de Contabilidad, don Eleodoro rrea;

Extractador, don Juan Ga do;

Oficial auxiliador, don Ed Reyes;

Oficial 2.o del Archivo de Contaduría, don Armando He ra R.;

Oficial 16, de la Liquidac don Antonio Toledo G.

EL BANCO ANGLO SUD-AMERI CANO Y LA AMERICA DEL S

El cónsul general de Chile Liverpool, ha comunicado al bierno que el 24 de Octubre do se reunieron en junta ge los miembros del Banco An Sud-Americano, en cuya asam se manifestó que las ganancias habían sido superiores a la años anteriores por la difere de la tasa del interés entre Eur y América del Sur.

Se atribuyó el alza del cambio Chile, al exceso en el valor de exportaciones sobre las impo ciones, principalmente del sal cuya exportación en el año pa do ha subido a 61 1|2 millones quintales con un valor de 9 che nes, a 14 y 15 chelines el q métrico.

Han seguido, también, obte do buenos precios: el cobre, la na, el ganado y cereales chile

El provecho del Banco en el 1917 fué de 160,000 libras est nas superior al del anterior, y gastos se elevaron de £ 2 £ 320,000.

En el exceso de los gastos un ítem de £ 30,000 que se d recargo de los pagos hechos Chile por el alza del cambio

Los funerales del voluntario señor Alberto Reyes

Se efectúan ayer con asistencia de todo el Cuerpo de Bomberos

Un público numeroso presencia el paso del cortejo

EN EL CEMENTERIO

En la tarde de ayer se verificaron con toda solemnidad los funerales del voluntario de la 3.a Compañía de Bomberos señor Alberto Reyes, fallecido trágicamente en la madrugada del 3 del presente, en el cumplimiento del deber.

Por lo que respecta a los detalles que originaron la muerte del señor Reyes, ya los hemos dado a conocer ampliamente.

Las manifestaciones de condolencia recibidas por el Cuerpo de Bomberos, por este motivo, han sido numerosas, y entre ellas se cuentan las de los Cuerpos de Bomberos de Valparaíso, Curicó, Rancagua, Talca, etc.

TRASLADANDO LA URNA MORTUORIA A LA CARROZA, EN EL CUARTEL GENERAL

Durante el día de ayer, por el salón donde se velaban los restos del señor Reyes, desfiló un inmenso número de personas, todas las cuales acudían a depositar flores ante el catafalco de ese abnegado servidor.

Poco antes de la hora indicada para la realización de los funerales, numeroso público había invadido la Plaza de Armas y alrededores del edificio del Cuartel General para presenciar el sepelio de los restos del mártir del deber señor Reyes.

Poco después de las 5 1|2 de la tarde, la urna fué trasladada al carro en que debía conducirse al Cementerio, por el Intendente de Santiago don Pablo Urzúa, segundo Alcalde señor Vicente Adrián, Superintendente del Cuerpo de Bomberos señor Luis Claro Solar, Vice-superintendente, comandante señor Luis Phillips, Director de la 3.a señor Luis Kappes, y deudos del extinto.

Una vez colocada la urna en la carroza del Cuerpo, se inició el desfile de las Compañías, de acuerdo con nuestra información de ayer.

En todas las calles por donde pasó el cortejo fúnebre, se había congregado un inmenso gentío, que con su presencia deseaba tributar un homenaje al caído en el cumplimiento del deber.

Antes de inhumarse los restos del señor Reyes en el mausoleo del Cuerpo de Bomberos, usaron de la palabra el Comandante señor Luis Phillips, el 2.o Alcalde señor Vicente Adrián, a nombre de la ciudad; el Director de la 3.a Compañía señor Luis Kappes, el Director de la 12.a Compañía señor Guillermo Tagle Alamos, el señor Pedro Guevara, a nombre de la juventud de la 3.a Compañía, y el señor Ignacio Barceló, a nombre de los aspirantes a oficiales que prestaron sus servicios en 1916 en el Regimiento Pudeto.

Terminados los discursos, los restos del señor Reyes fueron inhumados en el nicho N.o 63 del Cuerpo de Bomberos, después de cuyo acto, desfilaron ante él todas las Compañías asistentes.

En la puerta de la Necrópolis despidieron el duelo la Compañía doliente y el Directorio del Cuerpo de Bomberos.

Después de las 7 1|2 de la tarde, la concurrencia se retiraba del Cementerio.

Damos en seguida algunos de los discursos:

El Comandante del Cuerpo de Bomberos

Señores, compañeros:

El directorio del Cuerpo de Bomberos me ha comisionado para dirigiros la palabra en esta triste e imponente ceremonia. He aceptado esta comisión tomando en cuenta que no es necesario ser orador para ensalzar la memoria de un héroe.

El Directorio, y los bomberos todos, han recibido ayer la más fuerte de las impresiones al conocer la desgraciada nueva de que Alberto Reyes había muerto en el servicio.

Lamento más que nunca no tener las condiciones necesarias para poder expresar las impresiones que se han sucedido ayer en mi espíritu, y para poder explicaros cuánta grandeza encierra esa frase "Muerto en el servicio"; pero ello no es necesario, porque cada uno de vosotros ha sentido ayer semejantes impresiones y puede comprender el valor del sacrificio realizado.

Alberto Reyes, heredero de padres y abuelos que se han distinguido entre los mejores servidores de la institución, sintió desde temprano esa atracción, que no puede definirse, y que sólo se alberga en el alma de los buenos, para ingresar al Cuerpo de Bomberos.

Era todavía un niño, y no hace aún un año, ingresaba a las filas de la 3.a Compañía, contrayendo con este hecho dos compromisos: uno, el de no ser menos que sus padres; y el otro, el de seguir la huella que otros mártires ilustres le trazaron a la 3.a Compañía.

En medio de la profunda tristeza que nos embarga en estos momentos y de la solemnidad del acto que realizamos, podemos declarar que supo hacer honor a esos compromisos, y que, con el sacrificio de su vida, ha colocado una piedra más en el ya grande pedestal de gloria sobre el cual se levanta la institución del Cuerpo de Bomberos.

No podría dejar de estampar aquí la frase que nos dijo su digno padre en el angustioso momento en que tuvimos que comunicarle la fatal nueva: "Horrible es la desgracia, pero ha cumplido con su deber".

Honor al padre que supo inculcar tan bellas cualidades.

Honor y gloria al hijo que supo realizarlas.

El Alcalde señor Adrián

Señor Superintendente, señores:

Es doloroso llegar hasta este recinto conduciendo el cuerpo inanimado de alguien que junto a nosotros luchó y sufrió, de alguien que, esperanzado, confió en un día mejor; pero cuando el hombre desaparecido reunió las altas prendas morales, las nobles virtudes del voluntario que hoy es acompañado en esta triste ceremonia, el sentimiento es doblemente mayor y el desconsuelo de los suyos está por sobre toda palabra.

En plena vida, ha muerto trágicamente un hombre digno de todos los homenajes y de todos los elogios, ha muerto noblemente en el generoso cumplimiento de su deber, cuando el dolor ajeno reclamaba de su esfuerzo, cuando en su corazón sólo se expandían sentimientos del más bello altruísmo.

No es sólo el benemérito Cuerpo de Bomberos quien sufre el duelo de la muerte del voluntario Luis Alberto Reyes, es la ciudad entera la que ha sentido suya esta enorme desgracia, y, es por ello, que vuestros estandartes enlutados tienen por escolta los sentimientos más profundos de sus habitantes.

CIGARRILLOS
"Maryland Cabinet"
Son los mejores
118-13-a

No es de extrañar la imperturbable serenidad con que los miembros del Cuerpo han recibido esta nueva desgracia, no es de extrañar que impasibles ante el peligro jueguen constantemente sus vidas defendiendo la propiedad ajena; inspira esa serenidad, fortifica ese valor, alienta esa decisión las tradiciones de gloria que sus héroes les han legado, el generoso espíritu que ha hecho del Cuerpo de Bomberos una institución modelo, crisol y síntesis de las más altas virtudes.

A la larga lista de sus mártires, la desgracia añade hoy un nuevo nombre: Luis Alberto Reyes. Ha caído al empezar la jornada de la vida, pletórico de ideales teniendo ante sí un porvenir espléndido; pero de esta gran desgracia se desprende una enseñanza y un ejemplo más que añadir a las hojas de brillantes que ilustran la larga historia del Cuerpo de Bomberos.

Cada uno de sus voluntarios, al alistarse bajo la sombra de los estandartes de la Institución, ha hecho ya renuncia de su tranquilidad, de su salud y hasta de su vida, movido por la gran ambición de poner sus esfuerzos en servicio de sus semejantes.

La ciudad de Santiago siente profundamente que el Cuerpo de Bomberos es su más noble orgullo porque cada uno de los valientes que lo componen está forjado para la práctica de las más elevadas virtudes.

Mucho podría decirse en elogio de los méritos del voluntario caído prematura y trágicamente; de su altruísmo, de su elevada concepción del deber, de sus dotes de ciudadano y de camarada. Torpes serían las palabras nuestras para expresar el dolor que nos acongoja; pero ante esta desgracia horrible e irreparable, es necesario ser fuertes, sobreponerse al pesar para formular en tan solemne momento ante el cadáver del noble caído, el voto profundo de inspirarse en su alto ejemplo para ofrecer en todo momento, como él lo hizo, nuestra tranquilidad y nuestra vida si fuera necesario en servicio de los demás.

Que los nombres de los héroes y mártires no sean en nuestros corazones un simple recuerdo sentimental sino que un vivo y perdurable ejemplo, un constante estímulo en la obra que debemos desarrollar para bien de los semejantes y de la patria.

Triste suerte es caer como ha caído el voluntario Reyes, pero también es preciosa suerte legar un nombre esclarecido que será guía e inspirador de grandes acciones.

Señores: la ciudad entera está con vosotros, vuestro duelo es común a todos sus habitantes porque los mártires no sólo pertenecen a la institución que los reune, sino a la sociedad entera por servicio de la cual caen.

La Ilustre Municipalidad de Santiago, interpretando el dolor de la ciudad, viene hoy con vosotros para expresar por intermedio de su Alcalde todo el pesar con que lamenta la terrible muerte del generoso voluntario desaparecido y para haceros presente la íntima satisfacción y el orgullo que alienta al poseer una institución como este benemérito Cuerpo de Bomberos forjador de tantos ilustres ciudadanos y tantos héroes que caen aureolados por el martirio.

Y a Luis Alberto Reyes, el homenaje más profundo en su sacrificio.

He dicho.

Santiago, 4 de Enero de 1918.—Se ha recibido de esa Superintendencia la nota número 4 de fecha de ayer, en la que se da cuenta de haber muerto, en un accidente, al dirigirse a un incendio, el voluntario de la 3.a Compañía, señor Luis Alberto Reyes.

Esta Intendencia lamenta tan sensible desgracia y se hará un deber en asistir esta tarde a los funerales de esta nueva víctima de la abnegación y sacrificios por sus semejantes.

Dios guarde a Ud.—(Fdo.)—**P. A. Urzúa."**

Respuesta al discurso de don Máximo del Campo

Don Máximo del Campo ha aprovechado la ocasión de la apertura de la Exposición de Trofeos de guerra, organizada por un comité que se ha propuesto allegar fondos a favor del hospital franco-chileno en París, para pronunciar un discurso, en que se afana en criticar a Alemania y a los alemanes con un apasionamiento que demuestra a las claras su hostilidad hacia esta nación.

En este discurso incurre el señor del Campo en el mismo error en que incurren siempre los oradores apasionados: que a fuerza de querer probar demasiado no prueban nada, pues para llegar al resultado a que quería llegar, ha tenido que echar mano de muchas omisiones intencionadas de hechos innegables, de interpretaciones torcidas y de no pocas faltas directas a la verdad.

Sería de nunca acabar si quisiéramos entrar a refutar punto por punto las inexactitudes en que incurre este señor y por esto nos concretaremos a restablecer la verdad respecto a los acontecimientos más importantes.

Pretende el orador que "está perfectamente comprobado quienes han sido los autores y causantes de esta guerra" y para arribar a que es **Alemania** la culpable, pasa por alto todo lo que ha ocurrido en la política europea internacional desde el advenimiento al trono de Inglaterra de Eduardo Séptimo. No es posible suponer, que una persona tan erudita como el señor del Campo, no haya tenido noticia de la política de aislamiento de Alemania que emprendió este monarca desde el mismo día de su coronación en la abadía de Westminster. Luego, si en su discurso hace caso omiso de estos hechos históricos, que imprimieron su carácter a toda la política de Europa durante los últimos quince años antes de la guerra, lo hace con deliberada intención y esto le quita toda importancia comprobatoria al discurso a que nos venimos refiriendo.

Consideramos que la manera de contradecir con más brevedad las afirmaciones contenidas en el discurso a que respondemos es, que hagamos a nuestro turno una relación de lo sucedido, siguiendo el rumbo trazado por el señor del Campo.

La política de aislamiento de Alemania iniciada por Inglaterra no daba más a decir allá por el año 1911; todas las naciones que podían tener relación con ella, habían tomado sus posiciones definitivas y la atmósfera política estaba terriblemente cargada y seguía cargándose mediante el incesante aumento de armamento en que estaban empeñados todos los gobiernos. Inglaterra no se armaba mucho en tierra, pero tanto más terribles eran sus preparativos en el mar, como que durante años seguía la regla que por cada dos barcos de guerra que construía Alemania, ella construía cinco.

Las razones por qué Inglaterra no se armaba mejor en tierra son varias; una de ellas era la creencia, muy generalizada en este país, que la sola entrada de él a la guerra sería suficiente para inclinar la balanza de la victoria decididamente del lado de la Entente. Por otra parte, sabían sus gobernantes que, dado el profundo desprecio que todo inglés que no pertenece al bajo pueblo siente por la milicia, no habrían podido reunir nunca el suficiente número de hombres bajo sus banderas, sin recurrir al odiado militarismo, o sea al servicio militar general y obligatorio, cuya implantación costó mucho conseguir aún en los momentos en que se hallaba el país con la soga al cuello.

El último acontecimiento grande en el terreno de los armamentos antes de la guerra fué el restablecimiento en Francia del servicio militar obligatorio por tres años, medida que aumentaba de un golpe las fuerzas militares de paz en este país en más de doscientos mil hombres. Excusado es afirmar, que en Alemania se daban perfecta cuenta de lo que pasaba y al no haber sido así, habrían sido bobos. La guerra se veía venir con **certeza absoluta**, no sólo en Alemania, sino en todas las naciones interesadas, como lo prueba el hecho de haberse escrito en todas ellas libros que pintaban con más o menos fantasía los horrores a que darían lugar el empleo de los submarinos, de los aeroplanos, etc. El Kaiser ¿qué podía hacer para evitarla? Desde que la verdadera causa de la guerra era la prosperidad industrial de su país, que no podía ser tolerada por Inglaterra, si no quería verse reducida poco a poco a jugar un papel secundario en el mundo, no era posible que él detuviera ese progreso, que tanto había costado alcanzar, meramente por no agraviar a Inglaterra. Siguió el único camino viable que le quedaba, el de prepararse hasta donde era posible para rechazar el asalto que estaba cierto tendría que venir el día que la Entente se encontrara a su parecer, suficientemente fuerte para darlo a mansalva. Los enormes gastos que esta preparación demandaba a la nación alemana sólo podían ser sufragados si el estado económico de ella era floreciente y esto no se podía conseguir sino con la industria y el comercio en el máximo de su actividad, lo que causaba precisamente la rivalidad y el enojo de Inglaterra. Estaba, pues, Alemania encerrada en un círculo sin salida, situación que no se podía prolongar eternamente. El Kaiser resistió, sin embargo, la presión que este estado de cosas ejercía sobre todo el organismo de su país por mucho tiempo, demasiado tiempo para muchos de sus súbditos que le achacaban lenitud en la defensa de Alemania. Uno de los que esto hacían era, dicho sea entre paréntesis, el polemista **Maximiliano Harden**, el mismo que ahora no halla boca suficiente para gritar que debe hacerse la paz. Habría tenido muchas y muy buenas oportunidades para alcanzar la hegemonía política de Europa, si hubiera sido su deseo obtenerla **por medio de las armas**. Así, por ejemplo, cuando la guerra de salteo que hizo Inglaterra a los **Boers** para apoderarse de esas pequeñas repúblicas, cuya independencia impedía la realización del propósito, confesado sin ambages por los mismos ingleses, de establecer su dominio en la Africa oriental desde el Cairo hasta el Cabo de Buena Esperanza, a la vez que dejaba en su poder indisputado las ricas minas de oro y diamantes de esa región. O bien cuando la guerra de Rusia con el Japón. ¿Quién habría podido hacer frente a Alemania en ese entonces, si se hubiera dejado caer sobre Francia, su enemiga irreconciliable, para anonadarla al punto de no dejarla levantarse en un siglo? Y, aniquilada Francia, acaso, en poder de Alemania la orilla oriente del estrecho de la Mancha, ¿se habría atrevido alguna vez Inglaterra a atacar a ésta? Es excusada la respuesta. Procediendo así, habría podido evitar el Kaiser, con un sacrificio relativamente reducido, esta gigantesca hecatombe, de la que se levantará penosamente su país después de algún tiempo si sale triunfante, como confiadamente lo esperamos todos los alemanes y todos aquellos hombres sensatos que se dan cuenta clara de las cosas y que considerarían una gran pérdida para la causa de la humanidad entera la derrota de Alemania. Si, lo que Dios no ha de querer, sucumbiéramos en esta lucha de intereses, que el 84 o|o de la población del globo terráqueo, instigado por Inglaterra, pelea contra nosotros, quedaría realizada la obra que, según lo confiesa Lloyd George, ahora que todos los demás pretextos que han inventado él y el Presidente Wilson, han quedado eliminados por los hechos, tuvo en vista Inglaterra al iniciar la política cuyo desenlace estamos palpando, cual es la **destrucción de toda la obra de Bismarck**. Una Alemania dividida en treinta y tantos estados, incapaz para realizar ninguna obra de aliento y combatiéndose unos a otros, tal como sucedía antes de la era Bismarckiana, eso es lo que Inglaterra necesita para explotar el mundo a su sabor.

Queda establecido que **pretextos** no le habrían faltado a Alemania si hubiera querido encender la tea de la guerra, pero no se le podía exigir que mirara tranquilamente a sus adversarios prepararse a pasos agigantados y habría sido un verdadero crimen de los estadistas alemanes no hacer juicio de los síntomas alarmantes que se veían a cada paso, y que indicaban que la Entente aprovecharía el primer momento que juzgara oportuno para aplastarla.

El asesinato de Sarajevo colmó la medida de lo que podía aguantarse sin quedar en una situación oprobiosa. Cayó allí el heredero del trono de Austria y su esposa bajo el ataque del asesino, que casi seguramente fué alquilado por criaturas de la Entente para librarse del valiente soldado que estaba reorganizando a gran prisa el ejército de **Austria**, y acaso para crear ellos mismos el **casus belli**. Autorizan a hacer esta afirmación los hechos que se supieron mucho después de estallada la guerra: de haberse realizado meses antes del asesinato aludido concentraciones de tropas en el lejano interior de Rusia, que no podían tener otro objeto que la preparación para un conflicto armado y, ahora último, la prueba palmaria producida en un alto tribunal de Rusia, de que unos muy altos funcionarios rusos, contrariando las órdenes expresas del Czar, que quería ceder a las súplicas del emperador de Alemania en el sentido de conservar la paz, desencadenaron la tormenta de la guerra de su propia cuenta. Atando este cabo con otros y con la costumbre, muy conocida de Rusia, que nada se hace allí en los círculos de gobierno sin que las personas respectivas reciban su correspondiente propina, no hay mucha distancia a la suposición que han obrado allí las **balas de plata** de la Entente con que amenazaba un miembro del Gobierno inglés al principio de la guerra. Para verse al fin libre de tanta provocación como experimentaba a cada paso la monarquía de Francisco José de parte de los serbios, resolvió, a riesgo de tener que optar entre un fin con terror y un terror sin fin, ponerles un ultimatum enérgico, que tuvo por efecto el estallido de la guerra.

No nos detendremos en averiguar quien dió el tincanque que en el momento supremo hizo perder el equilibrio a la columna de la paz, que estaba balanceándose en la punta de un alfiler. Las verdaderas causas de la guerra fueron las que acabamos de exponer y si realmente hubieran sido los Imperios Centrales los que hubieran roto las hostilidades en un momento elegido por ellos, en lugar de esperar hasta que a los contrarios les hubiese parecido oportuno hacerlo, nadie que sepa discernir un poco en cosas de esta naturaleza habría podido tenerlo a mal. Estaban en la situación de alguien que ve venírsele encima el garrote de un bandido y que aprovecha el corto momento que le queda para hundirle el puñal en la garganta. Era el caso contemplado en las legislaciones de todo el mundo, que absuelve al que mata a otro en defensa propia. Pero hay muchos indicios que prueban que fué **la Entente** que quiso la guerra a toda costa; uno de ellos acaso el más concluyente, es el modo de obrar del Ministro de Guerra y del Jefe del Estado Mayor rusos, de que hemos hecho ya mención más arriba, que desestimaron la orden de su Soberano de detener la movilización rusa, dada a instancias del Emperador de Alemania.—**La Comisión Central de las Colonias Alemanas, Austro-Húngara y de los otomanos leales a su Gobierno.**

(Continuará).

INSERCION

Apoyando un discurso

Hemos tenido conocimiento de una circular del Comité Central de las Colonias Alemana, Austro-Húngara y Otomana, que se refiere al discurso pronunciado por don Máximo del Campo, con motivo de la inauguración de la Exposición de Armas y Trofeos mandadas por el Gobierno francés.

Queremos contestar a esta circular, sin tomar en cuenta los términos descorteses que emplean miembros dirigentes de colonias extranjeras, para referirse a un hombre público universalmente respetado en nuestro país, sin tomar en cuenta los conceptos y frases del Comité Central Alemán para los países de la Entente, y refiriéndonos solamente a algunos puntos dignos de apreciarse en la circular a que nos referimos.

1.o El propósito del señor don Máximo del Campo no ha sido criticar especialmente a la nación alemana, sino decir la verdad sobre el prusianismo y el militarismo alemán, que son la llaga de la nación.

Es un hecho que bastan seis años para convencer el alma de un pueblo, cuando se dispone de la enseñanza mal encaminada.

2.o Todos los conceptos del señor del Campo pueden ser probados con documentos oficiales.

3.o Entre esos documentos de carácter oficial, y que por el momento no podemos exhibir in-extenso, hay dos de última hora, y de un carácter verdaderamente sensacional: el Encargado de Negocios de Francia en la Corte de Baviera tuvo una copia del ultimatum de Austria a Serbia, antes de que ese documento fuera enviado a su destino, y el Embajador de Italia en Constantinopla, amigo íntimo del Embajador alemán, supo por éste, un mes antes de que la guerra estallara, que Alemania estaba resuelta a hacer esa guerra; el Embajador italiano, cuya conducta está hoy en tela de juicio en su país, alega haber avisado estos hechos a su Gobierno por una vía indirecta que no produjo resultado.

4.o Inglaterra fué siempre partidaria del acercamiento con Alemania. Asquith y Grey sostuvieron durante muchos años esa política, y si Inglaterra construía más barcos que Alemania, era porque nunca obtuvo llegar a producir el acercamiento que deseaba, y además, porque no es un misterio para nadie que la historia y la tradición del pueblo inglés se ha enorgullecido siempre de que su bandera lleve por los mares la civilización del mundo.

El Gobierno inglés representa como ninguno el pensamiento de su pueblo, y como lo reconoce el manifiesto del Comité Central Alemán, el pueblo inglés nunca quiso la guerra. Prueba de ello es la falta de preparación militar con que lo sorprendió en 1914.

5.o A pesar del restablecimiento en Francia del servicio militar obligatorio por tres años, jamás este país podía acercarse a las fuerzas de que disponía el Gobierno alemán en el momento de la declaración de la guerra, puesto que, como lo expresa el ex-Embajador de los Estados Unidos, a las fuerzas ostensibles se deben agregar el servicio de correos que representa un cuerpo de ejército; los de teléfonos, ferrocarriles y todos los servicios públicos del Imperio, militarizados, también, en una forma que nadie puede imaginarse. Por esta razón se ha dicho que la Prusia es un verdadero ejército, en que los elementos civiles no se cuentan.

Es sabido, además, que el servicio de tres años en Francia fué establecido solamente dos meses antes de la declaración de guerra, venciendo una fuerte oposición del pueblo francés, que no creía en la guerra, ni la deseaba. Fué una desgracia, que prueba lo ajena que Francia estaba a la idea de la guerra, que junto con establecer el servicio de tres años, Francia no siguiera igual política en materia de armamentos, cuando Alemania en esa época había votado mil millones con este objeto.

6.o Nunca estuvo Alemania en estado más floreciente que en la paz antes de 1914. Si fuera efectivo que Inglaterra provocó la guerra por celos de rivalidad comercial, sería lógico creer que la habría producido muchos años antes, para impedir, en su nacimiento, el desarrollo del comercio alemán, que se desenvolvía libremente en hidalga competencia.

7.o Pretender probar hoy que la Alemania no ha buscado la guerra, es verdaderamente un **absurdo colosal.**

¿Acaso creen los señores alemanes que no hemos leído a sus filósofos, a sus publicistas y los escritos de sus generales?

8.o El poderío de la Gran Bretaña no es un peligro para nadie; y basta para comprobarlo fijarse en la fidelidad y ayuda que le han prestado todas sus colonias.

9.o Nada importa a los neutrales que nos interesamos por la suerte de la guerra, que Alemania haya tenido antes oportunidades para declararla. Lo que nos interesa es establecer quién fué el culpable cuando ésta se realizó.

10. Los numerosos antecedentes que precedieron a la guerra, tal como los ha reasumido el señor del Campo, permiten no tomar en cuenta el pobre pretexto que ha descubierto el Comité Central Alemán de una movilización en el interior de la Rusia **meses** antes del asesinato de Sarajevo. Más elocuente que esta suspicacia es la declaración que hizo Scheidemann en el Reichstag, en una sesión que se hizo pública, cuando sostuvo que la víspera de la partida del Kaiser a Noruega, se había reunido el célebre Consejo de Postdam, en que quedó acordada la guerra.

11. La lucha actual no es lucha de **intereses**, es lucha de democracia bien entendida, de libertad y de justicia, contra un militarismo autocrático que ha hecho de la guerra una industria y que a todos los países les cuesta millones. No se olvide que la prensa alemana, sostenida en su mayor parte por Krupp, ha hecho la propaganda de esa maléfica industria que hoy tiene anegado en sangre al mundo.

Alejandro Walker Valdés.
Secretario de la Exposición de Armas y Trofeos.

(Continuará).

Dr. GIANELLI
Estudios en Europa
Especialista en sífilis, piel, vías urinarias.
21 DE MAYO 562
Consultas de 9 a 11 1|2 y de 5 1|2.

DESCUBRIMIENTO DE UN CRIMEN

Debido a una feliz pesquisa de la Sección de Seguridad, se ha venido a descubrir en estos días la consumación de un crimen que pudo muy bien guardarse en el misterio más absoluto.

Este hecho ocurrió el día 7 de Diciembre próximo pasado en una casa de diversión de la calle Eyzaguirre N.o 1034, de propiedad de Francisca Osorio.

Daremos algunos antecedentes:

Un día más tarde de la fecha en que se perpetró el hecho, llegaba a la Asistencia Pública la Osorio, conduciendo, en un coche cerrado, a una mujer gravemente herida.

En la Asistencia se la atendió debidamente, haciéndole las curaciones del caso en las numerosas heridas a cuchillo que presentaba en el cuerpo, especialmente en la espalda. Una vez terminadas las curaciones, la Osorio condujo nuevamente a su domicilio a Rosa Muñoz; tal es el nombre de la enferma o de la herida.

La Asistencia Pública se limitó a dejar constancia en el libro correspondiente de las características de las heridas y del estado grave en que se encontraba la persona indicada.

Ocho días más tarde, la Muñoz era hospitalizada en San Borja, en donde falleció pocos días después.

La policía, a todo esto, ignoraba, como es de suponer, dado el carácter particular que se dió a la atención de esta enferma, todo lo delictuoso que podían encerrar estos hechos.

Un simple anónimo, sin embargo, puso a la Sección de Seguridad en conocimiento del hecho, que, según se aseveraba, correspondía a la realización de un crimen que se deseaba ocultar.

El inspector Rigoberto Brieba, en compañía de los agentes Palacios y Búlnes, fueron encargados de practicar las investigaciones del caso.

El inspector Brieba llegó a comprobar, en primer lugar, que la Muñoz había sido atendida en la Asistencia Pública y que, debido a la gravedad de las heridas, falleció en el hospital.

Premunido de una orden de allanamiento, se trasladó en seguida al domicilio de Francisca Osorio, en donde, después de dificultosas averiguaciones, estableció la verdad de lo ocurrido.

En la fecha que apuntamos más arriba, la Muñoz atendía, en la casa, a un grupo de mineros. Olga Sánchez y Celinda Leitón provocaron a aquélla y a los visitantes, originándose de hecho una riña de proporciones. La Leitón, en los momentos más culminantes del desorden, entregó a la Sánchez un cortaplumas con el cual ésta hirió repetidas veces a la Muñoz.

El juzgado, una vez establecida la verdad de lo sucedido, encargó reos a las protagonistas de la riña y también a la Osorio, por ser amparadora de este hecho de sangre.

La última de las nombradas salió ayer en libertad bajo fianza de $ 2.000.

La Sánchez y la Leitón, responsables directas de la muerte de la Muñoz, continúan en la Cárcel de mujeres en calidad de reos.

ENAGENACION DE BONOS

Ayer se abrieron en la Dirección del Tesoro las propuestas solicitadas para la enagenación de $ 1.500,000 en bonos de regadío y $ 1.000,000 en bonos de la edificación escolar.

Hicieron ofertas don Alfredo Prieto, a nombre de la Empresa de Agua Potable de Santiago por $ 200,000, bonos del 8 o|o de interés anual con 7 o|o de amortización anual, al precio de 96 o|o y la Casa Provincial del Buen Pastor por 20,000 nominales, bonos del o|o, a la par.

No hubo propuestas por los bonos de la edificación escolar.

GRANT SIX
El AUTOMOVIL que está al alcance de todos
Por su bajo precio y alta calidad
Ideal para turismo, paseo y servicio público

UNICOS IMPORTADORES
Wessel Duval & Co.
EXHIBICION Huérfanos 944
GARAGE Catedral 1229
588-6-a

Liga Chilena de Higiene Social

Se inaugurará esta noche en el Teatro Municipal

Esta noche, a las nueve, tendrá lugar en el Teatro Municipal, organizada por el servicio gratuito del Departamento de Extensión Universitaria de la Asociación de Educación Nacional, la solemne inauguración de la Liga Chilena de Higiene Social.

Harán uso de la palabra los señores Joaquín Fernández Blanco, José Víctor Besa, Lucas Sierra, Rafael Edwards, obispo de Dodona, Joaquín Díaz Garcés y la señorita Cora Mayer G.

Entregará los diplomas don Oscar Dávila.

La parte musical estará a cargo de conocidos elementos artísticos.

DEUDORES MOROSOS DE LA EMPRESA DE AGUA POTABLE

Con ocasión del juicio que se tramita actualmente en uno de los juzgados de la capital, iniciado por la Empresa de Agua Potable de Santiago en contra de un numeroso grupo de deudores morosos, se nos escribe:

"La Empresa ejerce su perfecto derecho al cobrar los valores que se le adeudan por consumo de agua, pero es el caso curiosísimo de que, tal vez por un olvido del abogado de la Empresa, la demanda se basa en una ley que actualmente no está en vigencia.

En efecto, la Empresa pide al juzgado que, en conformidad al artículo 4.o de la ley del año 1875, se obligue, por decreto del juez, al deudor a cubrir el valor de su deuda en el plazo de tercer día bajo apercibimiento de corta del servicio. Hay en esto un olvido manifiesto ya que por ley número 3,072, de 17 de Marzo del año 1916, se estableció el embargo sobre los bienes muebles del deudor y, por consiguiente, cesó la atribución de las empresas de agua potable de cortar los servicios morosos.

Por otra parte, la ley citada deja claramente establecida la obligación que tienen los habitantes cuyas propiedades estén frente a cañerías de agua potable de mantener en uso sus servicios, y, por consiguiente, no autoriza en ningún caso la corta del servicio como lo solicita la Empresa de Agua Potable de Santiago.

Esta ley de 1916 sirve de base a las demandas por cobro de consumos en todas las ciudades de la República en que existen servicios de agua potable y es conveniente que en Santiago se siga la misma norma.

No es posible que por un simple decreto del juez se prive de un elemento de primera necesidad a cualquier persona por el hecho de adeudar algunos consumos, sobre todo, teniendo en cuenta que la ley citada dispone en forma clara y precisa, las medidas que deben tomar las Empresas en defensa de sus intereses.

EL FRAUDE DEL PETROLEO

El juez señor de la Barra, que entiende en el proceso de las Patagonia, se ha preocupado de facilitar las liquidaciones de acciones de esta compañía.

En la tarde de ayer se liquidaron en la Bolsa de Comercio todas las acciones pertenecientes a personas que de ningún modo aparecen comprometidas en el proceso.

El juzgado ha enviado un oficio a la Bolsa de Santiago y a la de Valparaíso, pidiéndoles se sirvan llenar un formulario en el que se indicará el nombre de los compradores de acciones, desde el 1.o de Agosto, número de vendedores existentes desde el 7 al 14 de Noviembre, número de acciones adquiridas, su tipo, el valor total, etc.

Ayer conferenciaron con el señor de la Barra el director de turno saliente, señor Vicuña, y el entrante, señor León, sobre algunos puntos relacionados con este asunto.

El Lunes subirá otra vez el expediente a la Corte por haberse interpuesto recurso de casación en la forma por varios de los perjudicados con el fraude.

ABONOS QUIMICOS

El cónsul general de Chile en Italia ha enviado una copia de un decreto, del Gobierno italiano, por el cual fija normas para el comercio de los abonos químicos, a fin de evitar las falsificaciones que se venían haciendo y que perjudicaban a la agricultura.

Navegación entre Valparaíso y Punta Arenas

El Ministerio del Interior ha redactado un decreto por el cual se prorroga por nueve años el contrato de navegación de la firma Braun y Blanchard, entre Valparaíso, los canales del sur y Chiloé.

Como se sabe, el contrato terminó el 30 de Diciembre pasado.

TEMPERATURA

Ayer tuvimos: Bajo abrigo: máxima, 26.1. Mínima, 10.0. A cielo descubierto: Máxima, 50.0. Mínima, 9.3.

SUB-SECRETARIO DE INSTRUCCION

Se concedió feriado al sub-secretario del Ministerio de Instrucción Pública, don Ramón Fernández Bañados, quien será subrogado por el jefe de sección don Augusto Montané Urrejola, y éste por el oficial primero don Edecio Torreblanca.

EL SALITRE EN ESPAÑA

El Ministerio de Relaciones recibió un informe del cónsul general de Chile en España, en el que comunica los datos sobre la importación de salitre en 1917, y agrega que la poca existencia del nitrato en España, ha hecho que los tenedores de ese abono se reserven guardarlo para necesidades futuras.

"PAIGE"
Es el automóvil que Ud. puede someter al examen y y pruebas que Ud. desee, y se convencerá que no hay otro IGUAL.
ELEGANCIA, ECONOMIA, POTENCIA y RESISTENCIA
ES EL LEMA DEL
"PAIGE"
Unicos Importadores
Exhibición HUERFANOS 944
WESSEL DUVAL & Co.
Garage CATEDRAL 1229
587-6-a

CONSEJO DE INSTRUCCION PUBLICA

El Consejo de Instrucción Pública celebró una sesión extraordinaria ayer tarde, presidida por el rector de la Universidad de Chile, señor Amunátegui Solar, y con la asistencia de los consejeros señores Amunátegui Gregorio, Fuenzalida, Quezada, Bahamonde, Espejo, Trucco, y el secretario general, doctor Maira.

Se continuó la discusión del proyecto de la Facultad de Matemáticas, para bifurcar los estudios de esta asignatura en el sexto año de humanidades.

Quedó pendiente su resolución.

El Lunes celebrará el Consejo la última sesión, para reanudarlas en Marzo próximo.

INCENDIO

Anoche, a las 11 y media P. M., se produjo un incendio en el duodécimo cuartel, barrio ultra-Avenida Matta, localizándose el fuego en la casa calle Santiago Concha N.o 1440, de propiedad de don Elías Morales, quien vivía en ella con su familia.

Parece que el fuego comenzó por la pieza de la sirvienta, la que se habría quedado dormida con una vela encendida, hasta que su consumo provocó el hecho.

Se alcanzaron a quemar tres piezas.

La propiedad no tiene seguro.

Los bomberos prestaron eficaz ayuda a la extinción del incendio, y tropa de policía de la 12.a Comisaría resguardó el orden.

SALTEO A MANO ARMADA

Siete individuos armados de revólvers y carabinas, asaltaron, a las 8 P. M., de ayer, la casa de don Pedro Galaz, ubicada en la calle Marsella N.o 2194, y después de amenazar con revólver a la dueña de casa, y de maltratar al señor Galaz, se entregaron al saqueo, robándose especies por valor de 700 pesos.

La calle mencionada está al sur del Club Hípico.

La policía, una vez impuesta de lo sucedido, se puso en campaña para aprehender a los foragidos.

AGUA MINERAL PANIMAVIDA (Manantial de salud)
Pídase en el centro a BANDERA 176
Reparto inmediato a domicilio
ALFREDO BLANCHARD Agente del Té Cruz Azul
NOTA.—Quien beba esta agua vivirá muchos años.

ARTEFACTOS SANITARIOS

EN VENTA

LLUVIAS CON CORTINAS
LAVATORIOS-BIDETS
BAÑOS ENLOZADOS
CALENTADORES A GAS
BAÑOS DE ASIENTO
BOTAGUAS Y LAVAPLATOS
DE GREDA ENLOZADA
LINOLEUM Y MOSAICO

Casa SANTIAGO WEBB Co.

ESTADO 156-158-170
CASILLA 1767 :: TELÉFONO INGLÉS 38-56

Contra los vicios que degradan al obrero en el norte

Importante medida del Gobierno

Desde hace tiempo se venía clamando contra la vida corruptora a que se le inducía llevar al obrero en la pampa de Antofagasta por medio del juego, del alcohol y de la prostitución, aprovechándose de estos negocios ilícitos los concesionarios de terrenos fiscales y de pertenencias mineras.

Esta especulación vergonzosa llegó a un límite máximo en el caserío de La Unión y en el de Punta de Rieles,, lugares que se transformaron además en un peligro para la salubridad de los obreros de las faenas salitreras, pues de allí más de un 50 o|o salían infestados con enfermedades degradantes.

Las autoridades se vieron obligadas a dedicarse a estudiar tan graves males y últimamente el Intendente de Antofagasta remitió una importante nota al Ministerio de Hacienda, en la que hace presente que muchos de los arrendatarios de terrenos fiscales en el caserío de La Unión de esa provincia, no dedican sus concesiones al objeto con que ellos las solicitan y les fueron otorgadas, y por el contrario las destinan, ya sea directamente o subarrendándolas sin autorización suprema, a negocios ilícitos, disimulados bajo los nombres de sastrería, almacén, etc., siendo su verdadero giro la explotación de los vicios, y pide la caducidad de esas concesiones.

El Ministerio de Hacienda, conociendo la gravedad que encerraba este denuncio, ha expedido un decreto por el cual se declaran caducadas las siguientes concesiones de terrenos fiscales, otorgadas a las personas que a continuación se indican, en el caserío de La Unión, del departamento de Antofagasta:

Concesión hecha al doctor don Lautaro Ponce, por decreto N.o 3387 de 12 de Diciembre de 1911, para establecer **"un hospital"** y que se ha destinado y actualmente se destina a restaurants, dos despachos de chinos con existencia de vinos en pipas, prostíbulos con venta de alcohol y almacén chino con bodega y expendio de vino al por menor;

Concesión hecha a los señores Carbonell y Cía., por decreto N.o 1,894, de 3 de Julio de 1913, para instalar un establecimiento frigorífico para la fabricación de hielo y demás servicios anexos y en la que actualmente existe un almacén chino con venta de bebidas alcohólicas, una chanchería y un frigorífico;

Concesión hecha a don Pedro H. Bustos, por decreto N.o 1,895, de 13 de Junio de 1914, para instalar un establecimiento destinado a la concentración de minerales y en la que actualmente existen un almacén chino, con bodega anexa de bebidas alcohólicas, restaurants, bares y cocinerías;

Concesión hecha a don Eduardo Holley, por decreto N.o 1,939, de 23 de Noviembre de 1916, para instalar un establecimiento industrial de panadería y que actualmente se destina a corral, recoba y despacho;

Concesión hecha a don Silverio Sánchez, por decreto N.o 251, de 11 de Febrero de 1914, para hacer corrales y construir habitaciones para obreros, y en la que actualmente existen una tienda, una cantina con billar y casas para alojados o prostíbulos, hotel con teatro y piezas para alojados, restaurants con billar y venta de vinos y cerveza, y restaurants con venta de bebidas alcohólicas;

Concesión hecha a don Federico G. Walker S., por decreto No 2,326, de 3 de Septiembre de 1914, para instalar bodegas y canchas de metales y que actualmente se destina a casa-habitación, sastrería, hoteles, restaurants, bares con piezas para alojados y tres almacenes chinos con ventas de bebidas alcohólicas;

Concesión hecha a don Enrique Franco López, por decreto N.o 20, de 7 de Enero de 1915, para establecer un negocio de provisiones o comestibles, y que actualmente se destina a pastelería, tienda y almacén con venta de bebidas alcohólicas;

Concesión hecha a don Daniel Núñez, por decreto N.o 687, de 8 de Abril de 1915, para almacén de provisiones, tienda y talabartería y en que actualmente existen dos restaurants;

Concesión hecha a don Alfredo Elizalde, por decreto No 846, de 23 de Abril de 1915, para construir un edificio y destinarlo a negocio de abarrotes y en la que existe actualmente una casa de habitación y cantina;

Concesión hecha a doña Celia Briones v. de Pizarro, por decreto No 847, de 23 de Abril de 1915, para construir un edificio destinado a panadería y pastelería y que actualmente se destina a restaurants con camas para alojados, prostíbulo y despacho;

Concesión hecha a don Guillermo Baeza, por decreto N.o 1,134, de 31 de Mayo de 1915, para construir un edificio destinado a casa-habitación y almacenes y en que actualmente existen siete prostíbulos;

Concesión hecha a don José A. de los Ríos Gallardo, por decreto N.o 1,138, de 31 de Mayo de 1915, para construir un edificio e instalar en él un negocio de abarrotes y panadería y que actualmente se destina a prostíbulos y negocio de venta de bebidas alcohólicas;

Concesión hecha a don Pedro Rojas Baeza, por decreto N.o 1,139, de 31 de Mayo de 1915, para construir una casa-habitación y que actualmente se destina a almacén chino y bodega con venta de bebidas alcohólicas y prostíbulo;

El Intendente de la Provincia de Antofagasta notificará el presente decreto a cada uno de los mencionados concesionarios, y éstos dispondrán del plazo de cuatro meses, a contar desde la fecha del presente decreto, para desalojar los terrenos en referencia, sin que puedan reclamar derecho alguno por indemnización de perjuicios, ni por las mejoras que hayan introducido, las que podrán retirar dentro del indicado plazo, sin ulterior recurso contra el Fisco.

Se declaran igualmente caducadas de hecho las concesiones que a continuación se indican, de las cuales no se ha hecho uso hasta el presente:

Concesión hecha a don Rufo Echeverría, por decreto N.o 250, de 11 de Febrero de 1914, para comerciar en frutos del país, instalar una panadería y construir habitaciones para obreros;

Concesión hecha a don Carlos Ramírez, por decreto N.o 1,851, de 9 de Julio de 1914, para establecer una pulpería;

Concesión hecha a don Manuel Santos F., por decreto N.o 3,231, de 30 de Diciembre de 1914, para instalar una lavandería a vapor.

Las personas que ocupen todo o parte de los terrenos a que se refiere el presente decreto, ya sea como concesionarios, sub-arrendatarios, etc., podrán pedir dentro de los cuatro meses siguientes a la fecha del presente decreto, que se les concedan los terrenos que ocupan, siempre que hayan sido destinados y se destinen a objetos lícitos.

OFICIALES DE CARABINEROS

Teniente primero del Cuerpo de Carabineros, fué nombrado el señor Roberto Laiseca Adams, por renuncia de don Casimiro Vergara R., y teniente segundo, el señor Roberto Gómez R.

JEFE DE SECCION

Se ha designado al señor Guillermo Silva León, para que desempeñe el cargo de jefe de la Sección Gobierno y Policías del Ministerio del Interior, mientras el titular don Luis Barros Merino, hace uso de licencia.

PROMOTOR FISCAL

El señor Rafael Monreal, ha renunciado el puesto de promotor fiscal del departamento de Llaima.

SECRETARIO JUDICIAL

Ha sido nombrado secretario judicial del departamento de Llanquihue el señor Alfredo Espinosa V., por renuncia de don David Burr.

Fallecimiento de un educador

Don Eustaquio Catalán Yáñez

Dolorosa impresión ha causado el repentino e inesperado fallecimiento del joven y distinguido educacionista don Eustaquio Catalán Yáñez, acaecido e nla ciudad de Osorno en la mañana del día 1.o del presente mes.

La muerte lo arrebata a la vida en la plenitud de su existencia, cuando sus esperanzas iban realizándose cual él lo deseaba y cuando su saber y su ejemplo lo iba desparramando al progreso de las letras y al bien de sus semejantes.

El pueblo de Osorno ve con consternación honda y sincera el desaparecimiento de este apóstol de la enseñanza y la virtud; sus amigos íntimos lloran la prematura partida del leal, pundonoroso y noble compañero y sus alumnos rinden un místico y respetuoso homenaje al maestro cariñoso que enseñaba con la palabra y el ejemplo.

No hubo en Osorno sociedad cultural o de beneficencia que no lo contara entre sus miembros más preclaros y abnegados. Era socio fundador y comandante de la Brigada de Scouts del Liceo de Hombres; secretario de la Sociedad de Educación Popular; miembro de la Cruz Roja; director del Centro de Propaganda Radical, y director y organizador de la Biblioteca Efraín Vásquez Guarda, de reciente fundación.

El señor Catalán empleó las mejores energías de su corta vida en la difusión de la enseñanza. En sus cátedras de matemáticas y castellano, que desempeñaba en el Liceo de Hombres y en el Liceo Alemán, sembró durante varios años, con silencio y modestia la simiente de su hondo saber en los futuros ciudadanos que siempre lo recordarán con respeto y cariño entrañables.

Se inició en la carrera del profesorado el año 1904, ocupando en aquella ciudad diferentes puestos en varios establecimientos de instrucción; en 1910 volvía a Osorno, su pueblo natal, donde dedicó sus más vigorosas energías en pro de la instrucción y donde lo sorprende la muerte después de siete años de labor infatigable en que se había conquistado un prestigio y un cariño dignamente merecidos.

Con el fallecimiento del señor Catalán pierde el profesorado chileno uno de sus más entusiastas apóstoles, el radicalismo un gran soldado, y la prensa un inteligente colaborador.

Un suceso lamentable en Barrancas

La policía por orden del Alcalde señor Marín trata de reducir a prisión al señor Eugenio Cibié.—Ilegalidad de esta medida.— Atropello inaudito

Ayer se habría verificado en Barrancas, según se nos informa, un hecho inaudito provocado por una orden del primer Alcalde de esa comuna, don Juan N. Marín.

El señor Eugenio Cibié es dueño y concesionario del ferrocarril que hace el recorrido entre Yungay y Pudahuel.

Esta empresa depende exclusivamente del Departamento de Ferrocarriles Particulares, del Ministerio del ramo.

No obstante esto, la Municipalidad le ha impuesto una serie de multas, las que el señor Cibié no ha satisfecho por no reconocer personería a la corporación indicada.

Ante las molestias continuas de la Municipalidad, el señor Eugenio Cibié recurrió de amparo a la Corte Suprema, Tribunal que acogió el recurso y lo transcribió al Ministerio de lo Interior, el que dispuso que dos carabineros prestaran constante protección al concesionario.

Pero ayer, en circunstancias que éste salía de su casa para dirigirse a esta capital, se le acercaron 15 individuos de policía y trataron de arrestarlo por orden del Alcalde Marín.

Como es de suponer, hubo resistencia, la familia se alarmó y trató de defender al señor Cibié, motivo suficiente para que la policía la hiciera objeto de innumerables vejaciones.

En circunstancias que se desarrollaban estos hechos, pasó frente a la casa del señor Cibié el tren que iba a Pudahuel, en el que viajaban varios jefes y oficiales de los Regimientos Buin y Pudeto.

Tan pronto como éstos se dieron cuenta de lo ocurrido, descendieron del tren y fueron en protección de los asaltados.

Al ver la forma indigna como el ayudante de la policía golpeaba a la señora de Cibié, que tenía una guagua en los brazos, el comandante del Buin, señor Carvallo, ordenó se le llevara preso e hizo retirar a los demás guardianes.

Presenciaron estos sucesos lamentables los coroneles señores Cavieds, Carvallo y Solís de Ovando, los capitanes señores Jiménez, Santelices y Castro, los tenientes señores Alfonso Valenzuela, Chaigneau Puelma y varios otros.

La oportuna intervención de estos militares contribuyó a evitar un choque de imprevistas consecuencias entre la policía de Barrancas y los carabineros que por orden del Gobierno amparan al señor Eugenio Cibié.

He aquí como habrían ocurrido los hechos según las informaciones que nos suministrara un hijo del señor Cibié.

Ejército y Armada

Radiotelegrafía.— Hemos tenido oportunidad de visitar los trabajos que hace el Batallón de Telégrafos, en la carpa que mantiene adosada a un costado de la Universidad de Chile.

Funciona allí una parte del material radiotelegráfico del Ejército, al que se le han hecho importantes arreglos por el jefe de la sección electrotécnica de la Universidad, señor Salazar, trabajos que ha efectuado él personalmente con sus ayudantes, coadyuvados por oficiales ingenieros del Ejército.

El material del Batallón de Tren, había sufrido algunos desperfectos, a causa de varios viajes de campaña, defectos que han sido totalmente reparados por el profesor Salazar, en forma tan eficiente que puede decirse que el material ha quedado totalmente reparado, sin costo para el Fisco.

Las pruebas han demostrado que puede establecerse con absoluta seguridad, la comunicación inalámbrica, con todo el país, desde Arica hasta Punta Arenas.

Durante varios días se ha mantenido comunicación diaria y constante con todas las estaciones radiográficas de la Armada con absoluta precisión y claridad.

El profesor Salazar con su trabajo, ha proporcionado al Ejército un valioso elemento científico y técnico, que hasta hace poco no se había podido aprovechar debidamente.

Ejercicios de guarnición.— En los campos de Pudahuel se llevó a cabo ayer, el primero de la serie de ejercicios de guarnición a doble acción.

Tomaron parte en él todas las tropas de la plaza, de las tres armas, bajo la directiva superior del coronel don Francisco Solís de Ovando.

Se dividieron las fuerzas en dos partidos, comandando cada uno de ellos, los tenientes coroneles señores Ignacio Caviedes Silva y Aurelio Carvallo Casanova.

Sirvieron de árbitros, dos capitanes por cada una de las armas.

En la noche anterior, el Regimiento Buin, practicó servicios nocturnos de campaña.

En la mañana de ayer se empezó a desarrollar, a las 8, el problema táctico basado en ataque y defensa, ejecutado por las fuerzas de ambos partidos, conforme a la directiva previamente dada.

El desarrollo de las operaciones, duró hasta las 11½ de la mañana, haciéndose la crítica en el terreno, después de oír los árbitros, por el jefe de los ejercicios, coronel Solís.

Los resultados generales pusieron de manifiesto el excelente espíritu disciplinario de las tropas y la eficiencia de la labor instructiva desarrollada por los jefes y oficiales, en el período de la conscripción.

En la tarde de ayer mismo, regresaron las tropas a la plaza, a donde terminaron de llegar a las 5 P. M.

La impresión dejada por este primer trabajo de campaña, del año de acuartelamiento, es por demás halagadora.

A $ 19.80

Liquidación Extraordinaria de:

BOTINES de cabritilla de color, negra y charol, y
ZAPATOS de cabritilla negra y charol, calzado norte americano para hombre, de la conocida marca

PACKARD

importado exclusivamente por nuestros Almacenes.
Teniendo en cuenta el alto precio a que se cotiza actualmente el calzado norte americano, encarecemos la importancia de esta excepcional liquidación

Liquidamos también de la misma marca:

BOTINES de charol o box calf color, con caña de gamuza o paño color, al precio ínfimo de el par...... $ 34.50

Gath & Chaves

BOX

SOBRE MI ARTICULO ANTERIOR

(Inserción)

En "Las Ultimas Noticias" de anteayer, un embozado en el seudónimo de "Sportsman" (indebidamente elegido, por cierto), haciéndose cómplice de situaciones "obscuras", **muy negras** quisiéramos decir, sale en defensa (¡!) de las incorrecciones fraguadas en el campo del box, luciendo funambulescos volteos con adjetivos de su **color** y chister desaliñados, sin lograr rebatir, en un corto round de polémica caballeresca y antiséptica, las verdades amargas que vierto en mi artículo del Jueves.

Me desagrada en demasía, contestar a los chistes y ofensas, más, cuando éstas se encubren en la cobardía del anónimo. Que se me replique, en hora buena, en forma desembozada, si en su inocencia el cómico Sportsman cree que ha existido decoro de parte de los managers (1) que han hecho fracasar lamentablemente a nuestros pugilistas, que bien conducidos habrían sido, sin duda alguna, el orgullo de nuestros rings.

Estamos en condiciones de exhibir la triste historia de estas fracasadas combinaciones, que han empañado el prestigio de los boxeadores nacionales, si el anónimo insistiera en probar lo contrario, siempre que lo hiciera de frente y en buena lid, no con chistecitos e insulseces aprendidas en los almanaques pintorescos-divertidos.

A. PALACIOS.

(1) Manager es el que cuida del training de sus pupilos y boxea con ellos en ocasiones, debiendo conocer a fondo su idiosincrasia, sus cualidades físicas y morales. El empresario, demás está explicarlo, es el que vela por la parte pecuniaria de los espectáculos. El Sportsman de marras ¿se siente implicado en mi artículo qu ecensura la actitud de los managers? ¡Chi lo sa!

RODRIGUEZ-LILLO

Esta noche se verificará en el Teatro-Circo Independencia el encuentro a 15 rounds entre los boxeadores Lillo y Duque Rodríguez.

El interés por asistir a esta pelea es que los contendores son hombres que castigan muy fuerte, estando sus conocimientos técnicos más o menos a nivel, es decir, ambos carecen de la habilidad de los boxeadores científicos, para quienes no existe el "punch" formidable que en el box moderno queda neutralizado mediante el side-tep (paso al lado) y el hábil finteo.

Hé aquí, pues, el vivo interés que despierta este match que será reñido, o que hace presumir que antes de los rounds concertados uno de los adversarios quedará fuera de combate por agotamiento muscular, antes que por la efectividad del knock-out bien aplicado.

Los empresarios Figueroa-Coleman se han adelantado en poner en conocimiento del jurado, que esta pelea reviste seriedad y corrección, y para garantirla depositarán antes de iniciarse el espectáculo la venta total de las entradas, en manos del interventor de boletería, más cuando los boxeadores, de mutuo acuerdo con sus seconds, aceptarán la prolongación del match; si el referee estimare que al término de los 15 rounds no ha habido marcada superioridad de uno sobre el otro, lo que contribuye a desmentir las especies antojadizas que circulan malamente.

El control de este match está a cargo del siguiente jurado:

Señores Héctor Arancibia Lazo, Alfonso Reveco y Luis Ugarte Riesco.

Comisión municipal: señores Benjamín Tallmann y Luciano Hirlart.

Inspector de ring, señor Aníbal Tapia.

Cronometradores: señores Fernando Jaramillo Valdés y Luis Astaburuaga.

Anunciador oficial, señor Eugenio Puga Fischer.

Médicos asistentes: doctores Paredes, Aguilar e Ildefonso Núñez.

DEPORTES

El Eco Sportivo.—Hoy, a las 10 A. M. sale a la circulación este periódico.

Su material es escogido y sobresale la reseña de la labor desarrollada durante 1917, por los clubs de tennis de Santiago, información que trae hermosos grabados.

Se vende en Agustinas esquina de Morandé, por los suplementeros y en los puestos de diarios y revistas, al precio de diez centavos.

Otra información de interés es la Historia de la Copa Unión con el cómputo de los clubs que la han ganado desde que se fundó.

Trae además esta edición importantes noticias sobre football, box, excursionismo y demás deportes y una información completa de los campos de sports recientemente adquiridos en Ñuñoa por la Liga Metropolitana.

FOOTBALL

Este match efectuado el Martes próximo pasado tuvo características de gran interés para los numerosos espectadores que se congregaron ese día en la cancha del San Eugenio.

En medio de la expectativa del públi terminó el match con el siguiente resultado: Gimnástico Infantil 2 goals; Sportivo Italia Infantil 1 goal.

Se distinguieron de una manera especial por el Gimnástico: Pastene, Vicuña, Pardo, Fernández, Gómez y el capitán Osvaldo Bascuñán.

Tenemos, pues, que mediante la iniciación de los hermanos Carlos, Ricardo y Osvaldo Bascuñán, el Gimnástico Infantil empieza su vida con un hermoso triunfo que ojalá se repita.

Asociación Nacional.— Esta institución celebrará sesión de directorio el Lunes próximo, a las 9 P. M., en los salones de "El Mercurio".

Calendario de Entreciudades.—Maestranza Atlético.—En su reunión extraordinaria celebrada por este club, con el objeto de tratar sobre el calendario de las partidas entre los clubs formados en las 4 zonas de los Ferrocarriles del Estado se fijaron las fechas que a continuación se indican:

Enero 20: Valdivia-Santiago en Valdivia.

Febrero 3: Concepción-Valparaíso en Quillota.

Febrero 18: Valparaíso-Valdivia en Santiago.

Febrero 25.—Concepción-Santiago en Santiago.

Marzo 10: Valdivia-Concepción en Concepción.

Marzo 10: Santiago-Valparaíso en Quillota.

Toda correspondencia debe dirigirse al presidente o secretario, Correo 2, casilla No. 4565.

Ruego a los clubs de football enviar sus direcciones y el directorio del presente año.

Volta F. C.—Ha instalado su secretaría en su nuevo local, Sama No. 1236.

Maestranza Atlético.—En junta general celebrada el 28 de Diciembre último, eligió el siguiente directorio, para el año que se inicia:

Presidentes honorarios, señores Alejandro Guzmán, Ruperto Echeverría, Rodolfo Jaramillo.

Directores honorarios, señores Enrique Marfil, Pedro Blanquier, Miguel Eyquen y Carlos Kalin.

Presidente efectivo, señor Alberto Aravena Z.

Vice-presidente, señor J. Manuel Naranjo.

Secretario, señor Carlos Yáñez.

Pro-secretario, señor Prudencio Mena.

Tesorero, señor Oscar Drago.

Pro-tesorero, señor Manuel Olguín.

Directores: José A. Gacitúa, Alberto Ruíz.

Capitanes: Luis Quinteros, Enrique Rosales, Eduardo Toro, Eduardo Garay.

Utilero, señor Manuel Jofré.

Washington Infantil F. C.—En la última sesión se nombró el siguiente directorio:

Presidente honorario, señor Jorge Westman; vice-honorario, señor Benjamín Tallman; directores honorarios señores Sabino Cornejo, Alfredo Brignardellos, Julio Ruíz y Manuel Latorre.

Presidente efectivo, señor José Verdugo; vice-presidente, señor Pedro Marambio; secretario, señor Arturo Adasme; pro-secretario, señor Osvaldo Orellana; tesorero, señor Eduardo Campos; pro-tesorero, señor Luis Verdugo; capitán del I equipo, señor Ramón Peña; vice-capitán del I equipo, señor Leopoldo Vargas; capitán del II equip Luis Vargas; vice-capitán del II señor Manuel Galdamez; direct ñores Enrique Campos, Leopoldo nachea y Víctor Nilos.

Se acordó nombrar diario d "La Nación".

CITACIONES

Citan a sesión:

Tricolor Royal F. C.—Junta ral extraordinaria para maña mingo, a las 9 A. M., en And Se recomienda la asistencia y tualidad en la hora, por haber tos de mucha importancia que muy en especial a los señores la Barra, A. Cunninham y E parro.

1.o de Mayo Infantil F. C.— general, para hoy, a las 7 P. calle Carlos 1155, para elegir directorio.

1.o de Mayo Infantil F. C.— general para hoy a las 8 P. San Carlos número 1155.

Se recomienda la asistencia siguientes señores: Enrique Luis Rojas, Arturo Borra, González y Luis A. Carvallo.

Aliado Infantil F. C.—Sesión mañana Domingo, en Dardign alas 10 1|2 A. M.

También encarece la asistencia ra dirigirse a jugar por el Five organizado por el Róbinson a los siguientes jugadores:

Juan Barraera, Manuel Henr Manuel Reyes, Leopoldo Vásque pitán), Raúl Astorga, A. Rivera Germain y C. Seretti. Estos ju res deberán encontrarse en el indicado, a las 2 P. M.

Volta F. C.—Junta general Miércoles 10 del presente, a P. M., en Sama 1236.

Noticiero F. C.—Junta gener ra hoy, a las 8 P. M., en Aveni Luis, cité Adriana 17.

Se encarece la asistencia por asuntos de importancia que tra

Contro Recreativo La Amis Junta general para hoy Sábado 8 1|2 P. M., para tratar sob primera excursión a Llo-Lleo, cual hay mucho entusiasmo y eliminación de socios morosos.

Después de la junta se efe la definición del campeonato de Pong que no alcanzó a termin Sábado pasado.

Citan a jugar:

Cecilio Molleda F. C. — Jug para el Domingo 6, en la Pla lia, a las 9 A. M.

DESAFIOS

Señor capitán del Peneca Infantil—Deseando mi equipo jugar un con el primer equipo de su ma ñana en la cancha de la Quinta a las 4 P. M. espero su cont por medio de estas columnas, o nó.

El capitán del Gimnástico F. C.

Señor capitán del Baquedano F. C.—Mi equipo siente no pode tar el match amistoso que usted rige, por tener otros compromi cumplir el Domingo próximo, tendremos presente para otra

El capitán del Aliado Infantil

Señor capitán del 1.o de Mayo til III.— Por el momento no aceptar el desafío que usted pero le avisaremos por la prensa podamos jugar.

El capitán del Aliado Infantil

LAWN TENNIS

La fiesta del Club de Sports Mañana se realizará en la esta institución posee en Av. 734 un interesante torneo que rá a las 7 A. M. con partidas rias, cuyo final tendrá lugar, de la tarde. A medio día se almuerzo en el local del club.

Una escogida orquesta amen reunión.

TIRO AL BLANCO

Club Nacional de Tiro al Certamen de Pistola.— Debiendo tuarse el certamen de pistola tario del certamen Premio que quedó pendiente en Septiemb

CORBATAS TEJIDAS Y PAPILLON

ÚLTIMAS NOVEDADES

Precios de gran ocasión a $ 1.20, 1.40, 1.80, 2.90, 3.90, 4.80, 5.90, 6.9

Primera casa en Chile en este artículo.

LA CORBATINERA

Estado 266
Puente 750
San Diego 174

616-5-a

Informaciones Comerciales, Industriales y Agrícolas

Enero 4

CAMBIO

El Banco de Chile ha fijado ayer los siguientes cambios:

d/v.	Londres	Paris
90	14 5/16 1 £ $ 16.76.87	1.62 1/4 1 fr. $ 0.61.63
60	14 1/4 1 £ $ 16.84.21	1.61 1/2 1 fr. $ 0.61.91
30	14 3/16 1 £ $ 16.91.63	1.60 3/4 1 fr. $ 0.62.20
3	14 1/8 1 £ $ 16.99.12	1.60 1 fr. $ 0.62.50

N. York— 1 dólar $ 3.57. 1/4

1 Nacional Argentino 1,70

El Banco Español de Chile fijó ayer los siguientes cambios sobre las plazas que se indican:

Plazas	90 d/v.	v.
Londres..	14 11/32	14 5/32
Paris......	162 1/4	160
Madrid...	106 1/2	105
New York		3,56 1/4

Una peseta al cambio de 116 1/2 vale $ 0.85.83 y al cambio de 115 vale $ 0.86.95

REVISTA BURSATIL

Acciones de Bancos, Sociedades Mineras, Salitreras, Ganaderas y Agrícolas, Petrolíferas, Industriales, Cías. de Seguros, Bonos, Valores de Metales, Ferias, Mataderos, etc.

SITUACION GENERAL DEL MERCADO

Persistió la actividad del mercado de acciones, alcanzando las ventas totales a $ 4.189,000; en cambio, se hizo poca cosa en bonos, que se colocaron $ 123,800.

En los títulos de sociedades figuraron con mayor número de transacciones: Llallagua, con 19,500 acciones; Curanilahue, con 700; Oruro, con 700; y Antofagasta, con 1,800.

Tendencia

Reaccionó francamente el mercado de acciones, produciéndose importante alza en algunos valores de especulación. Los bonos permanecieron estacionarios, pero en general persistió la flojedad de los últimos días.

Acciones que subieron

Mineras.—Llallagua, de 170 1|2 a 190; Gatico, de 23 3|4 a 25 1|4; Oruro, de 20 1|2 a 21 3|4; Curanilahue, de 165 a 166.

Salitreras.—Antofagasta, de 152 a 153 1|2.

Industriales.—Gas, de 102 1|2 a 103; Cervecerías Unidas, de 270 a 272.

Acciones que bajaron

Industriales.— Vapores, de 765 a 751.

TRANSACCIONES, OFERTAS Y DEMANDAS

Bancos

Chile.—Ofrecieron vender 50 y 100 a 197 de las antiguas.

Nacional.—Hubo un pedido de 13 acciones a 49.

Español.—Solicitaron comprar 5 a 150 y hubo vendedor de 8 a 152.

Hipotecario.—Transacción de 45 a 515 ex-dividendo, quedando vendedor así.

Sociedades mineras

Llallagua.—Subieron. Abrió el mercado con considerable mejoría en los precios, debido al cable recibido por la Bolsa que anunciaba alza de estaño. Al terminar la segunda rueda quedaron pedidos a 189 para Enero 31.

Las transacciones fueron muy activas, colocándose 700 a 183 1|2, 600 a 184, 100 a 183, 400 a 182, 400 a 182 1|2, 500 a 185 1|4, 900 a 186, 200 a 186 1|2, 200 a 187 1|4 para Enero 17 y para el 31 del mismo mes 1,500 a 186, 100 a 187, 1,300 a 186 1|2, 3,300 a 185, 100 a 184, 3,200 a 185 1|2, 100 a 183 1|2, 100 a 185 3|4, 600 a 186 1|4, 2,000 a 187 1|2, 1,100 a 188, 100 a 187 1|4, 100 a 187 3|4, 800 a 188 1|2, 700 a 188 3|4 y 1,000 a 189. Después de rueda siguieron las acciones muy sostenidas, efectuándose a última hora ventas a 193 para Enero 31, quedando vendedor así y compradores a 192 3|4.

Gatico.—Subieron. Quedaron pedidos en rueda a 24 1|2 para Enero 17. Momentos antes de terminar el movimiento hubo transacción a 25 1|2 para Enero 17.

Colquirí.—Pidieron 2,000 a 3 5|8 para Enero 17.

Oruro. — Subieron. Se vendieron 900 a 22 para Enero 17 y 300 a 21 1|2 al contado.

Curanilahue.—Subieron. Transacciones por 100 a 167 para Enero 31, 100 a igual precio para Enero 17 y 500 a 166 al contado.

Pintados. — Propusieron comprar a 4.

Mañl.—Hubo comprador por 100 a 105 para Enero 31.

Sociedades salitreras

Antofagasta. — Subieron. Ventas por 100 a 152 1|4 al contado, 500 a 154 1|2 Enero 17 y 1,200 a 155 1|2 para Enero 31, quedaron pedidos para esta fecha a 155 y vendedor a 155 1|2. Quedaron pedidos a 155 para Enero 17.

La Unión. — Solicitaron comprar 200 a 10.

Sociedades ganaderas

Fuego.— Hubo vendedor por 200 acciones a 89.

Chile y Argentina.— Propusieron comprar 500 a 7 3|4.

Sociedades Petrolíferas

Patagonia.— Bajaron. Con motivo de haberse liquidado hoy la mala se efectuaron numerosas operaciones privadas a 1 3|4 y 1 1|2, habiendo quedado muchos vendedores a 1 1|2.

Sociedades industriales

Gas.—Subieron. Operación por 40 a 103 y vendedor así.

Cervecerías Unidas.—Subieron. Colocaron en Valparaíso a 272.

Tabacos.— Se vendieron al mejor postor en Valparaíso a 48 1|2.

Manufacturera de Tejidos.— Pidieron 100 a 145 y ofrecieron vender a 150.

Bonos

Caja 8o|o-1o|o.— Bajaron. Vendieron 38,100 a 94 1|2, quedando vendedores así y compradores a 94 1|4.

Caja 8o|o.— Se colocaron 3,000 a 96.

Caja 7o|o-1o|o.— Hubo vendedores a 92 1|2.

Caja 7o|o.—Se operaron en Valparaíso a 93.

Hipotecario 8o|o-1o|o.— Subieron. Después de venderse 30,000 a 93 y 20,000 a 93 1|8 quedaron pedidos a 93 1|8 y vendedor a 93 1|4.

Hipotecario 7o|o.—Subieron. Ventas de 22,000 a 89 1|2 del año 1911, quedando compradores.

Garantizador 8o|o.—Bajaron. Transacción de 7,000 a 84 3|4 y vendedores así.

Municipalidad, privilegiados de Diciembre.—Venta de 3,700 a 83 y comprador así.

BOLSA DE CORREDORES DE VALPARAISO

Primera rueda

Telegrama oficial de la Bolsa de Corredores de Valparaíso, recibido ayer en la Bolsa de Comercio de Santiago, a las 11.48 A. M.:

200 Llallagua, Enero 31, 177.
200 Llallagua, Enero 31, 180.
300 Llallagua, Enero 31, 182 1|2.
200 Llallagua, Enero 31, 184.
600 Llallagua, Enero 31, 186.
1800 Llallagua, Enero 31, 187.
200 Llallagua, Enero 17, 186.
200 Llallagua, Enero 31, 186.
500 Llallagua, Enero 31, 184.
800 Llallagua, Enero 31, 184 1|4.
500 Llallagua, Enero 17, 183 1|2.
300 Llallagua, Enero 17, 183.
800 Llallagua, Enero 31, 184.
700 Llallagua, Enero 31, 183 1|2.
300 Llallagua, Enero 31, 183 3|4.
1600 Llallagua, Enero 31, 184.
400 Llallagua, Enero 17, 183.
100 Llallagua, Enero 31, 184 1|2.
300 Antofagasta, Enero 31, 154 1|2.
400 Llallagua, Enero 31, 185.
200 Antofagasta, Enero 31, 155.
100 Llallagua, Enero 31, 187.
100 Llallagua, Enero 31, 186 1|2.
200 Viña, Enero 31, 83 3|4.
100 Viña, Enero 31, 84.
2300 Llallagua, Enero 31, 185 1|2.
25 Castilla, 13.
200 Viña, Enero 17, 83 1|2.
900 Llallagua, Enero 31, 184 1|2.
900 Llalagua, Enero 31, 185.
1200 Llallagua, Enero 17, 184.
100 Tabacos, Enero 17, 49.
1000 Llallagua, Enero 31, 185 1|2.
1900 Llallagua, Enero 31, 185.

Oro.—Vendedores, a 59. Compradores, a 58.80.

Letras. — Vendedores, a 14 3|8. Compradores, a 14 13|32.

Segunda rueda

Telegrama oficial de la Bolsa de Corredores de Valparaíso, recibido ayer en la Bolsa de Comercio de Santiago, a las 3.25 P. M.:

300 Oruro, Enero 31, 22.
1100 Llallagua, Enero 31, 186 1|2.
1500 Llallagua, Enero 31, 185 1|2.
300 Llallagua, Enero 31, 186.
100 Llallagua, Enero 17, 185.
100 Llallagua, Enero 31, 186.10.
2600 Llallagua, Enero 31, 186 1|4.
800 Llallagua, Enero 17, 185 1|4.
500 Llallagua, Enero 17, 185 1|2.
2400 Llallagua, Enero 31, 186 1|2.
1000 Llallagua, Enero 31, 187.
100 Llallagua, Enero 31, 187 1|4.
300 Llallagua, Enero 31, 187 1|2.
1200 Llallagua, Enero 31, 187 3|4.
500 Llallagua, Enero 17, 187.
1100 Llallagua, Enero 31, 188.
900 Llallagua, Enero 31, 188 1|4.
500 Llallagua, Enero 31, 188 1|2.
200 Llallagua, Enero 17, 187 1|2.
2 Fuego, P. S., 90.
5 Vapores, P. S., 760.
13 Banco Español, P. S., 154 1|4.
86 Fuego, P. S., 90.
2000 Caja 7o|o-2o|o, P. S., 93.
1000 Caja 7o|o-2o|o, P. S., 93.
500 Cervecerías Unidas, P. S., 232.
50 Tabacos, P. S., 48 1|2.
5 Vapores, P. S., 751.
25 Fuego, P. S., 90 1|4.
33 Loa, P. S., 44.

Oro.— Vendedores, a 59.50. Compradores, a 59.30.

Letras. — Vendedores, a 14 11|32. Compradores, a 14 3|8.

Acciones y Bonos

COTIZACIONES DE ULTIMA HORA

ACCIONES DE BANCOS	Valor pagado	Precio actual
Banco de Chile..............	$ 100	$ 196
Banco Español de Chile...	100	150
Banco Nacional..............	20	48¼
Banco Santiago..............	100	137
Banco Popular..............	100	128
Banco Unión Comercial...	20	8
Bco. Hipot. de Chile........	200	515
Banco Chileno Garantizador de Valores.........	100	146
Banco Francés..............		37½
Banco Italiano..............	20	3¼
Banco Curicó..............		131
SOCIEDADES GANADERAS		
Tierra del Fuego............	£ 1	89½
Chile Argentina............	1	8
Nuble y Rupanco............	$ 20	39½
Gente Grande..............	£ 1	85½
Laguna Blanca..............	1	89
Agrícola de Vallenar......	$ 20	4
Aysen..............................	£ 1	78
SOCIEDADES MINERAS		
Llallagua..............................	£ 1	190
Opioca..............................		71
Totoral..............................	[illegible]	8½
Gatico..............................	£ 1	25¼
Oruro..............................	20	21¼
Curanilahue..............................	100	166
Lota y Coronel..............	£ 10	585
Monte Blanco..............	„ 1	3½
Colquirí..............................	$ 5	3½
S. José de Oruro serie A.	£ 1	0.90
S. José de Oruro, serie B.	1	0.80
Caylloma..............................	sh 5	10¼
Las Vacas..............................	10	7½
Pintados..............................	58	3¼
Victoria de Lebu..............	10	8
San Bartolo..............................	20	7½
Antequera..............................	£ 1	1.40
Poderosa de Collahuasi...	„ 5	36
Carbonífera Máfil..............	$ 50	163
Disputada..............................	$ 25	13
SOCIEDADES SALITRERAS		
Antofagasta..............................	$ 25	153½
Loa..............................	£ 1	46
El Boquete..............................	5	45
Agua Santa..............................	5	185
Lastenia..............................	1	21¼
La Unión..............................	$ 20	10¼
Castilla..............................	20	16
Perseverancia..............................	20	15
SOCIEDADES INDUSTRIALES		
Cons. de Gas de Santiago	$ 50	103⅜
Gas de Valparaíso..............	50	92
Soc. Austral de Maderas..	£ 1	1
Laboratorio Chile..............	$ 25	88
Electricidad Industrial...	50	95
Ref. Az. de V. del Mar....	£ 1	83
Azucarera de Penco..............	1	126¼
Gas Acetileno..............	$ 50	10
Fábrica de Tejidos..............	100	200
Maderas Malvoa..............	20	13¼
Chilena de Tabacos..............	20	48½
Cervecerías Unidas..............	100	272
Buques y Maderas..............	50	48
Molinera el Globo..............	100	64
Cemento el Melón..............	£ 1	70
Fábricas Unidas Catres...	$ 100	80
Transportes Unidos.... ...		47
Mercado de la Vega..............	100	100
Manufacturera de Tejidos		148
Feria Izquierdo..............	100	98
COMPAÑIAS DE SEGUROS		
La Germania..............	$ 25	25
La Nacional..............	25	630
La América..............	25	55
La Americana..............	50	150
La Comercial..............	50	130
La Española..............	10	190
La Unión Chilena..............	50	600
La Italia..............	100	220
La Internacional..............	25	95
La Central..............	25	45
La Francesa..............	50	120
La Nueva España..............	75	115
La Alemana..............	75	202
La Chilena Consolidada..	25	50
La Alianza Chilena........	25	45
La Franco Chilena..............	20	30
La Santiago..............	50	195¼
La Mapocho..............	60	100
La Araucanía..............	25	25
La Iberia..............	57½	65
SOCIEDADES PETROLIFERAS		
Petróleos del Pacífico......	10	0,50
Sud-Americ. de Petróleos	2	0,35
Pacífico Liberadas..........		2
Patagonia Consolidada....		1½
SOCIEDADES DIVERSAS		
Bolsa de Comercio..........	1,250	73,500
Club Hípico..............	500	8,000
Hipódromo Chile..............	500	950
C. S. A. de Vapores.........	100	751
F. C. E. San Bernardo....	100	107
Telégrafo Comercial......	25	33
Telégrafo Nacional.........	20	16
Tattersall..............	100	147
BONOS		
Caja 6-1 (30 ab. y 31 octubre)		82¼
Caja 6-2 (30 en. y 31 octubre)		89½
Caja 7-1 (30 en. y 31 junio)		92½
Caja 7-2 (15 en. y 15 junio)		92½
Caja 8-1 (30 ju. y 31 diciem.)		94½
Caja 8-2 (30 ju. y 31 diciem.)		95
Garant. 6 (30 ju. y 31 diciem.)		92
Garant. 7 (30 ju. y 31 diciem.)		87
Grant. 8 (30 ju. y 31 diciem.)		84¾
Hip. 9 (31 mar. y 30 ept.)		96
Hip. 7-1 (30 m. y 30 sept.)		88½
Hip. 7-2 ma. y 30 sept.)		89½
Hip. 8-2 ma. y 31 sept.)		93
Hip. 8-1 (31 ma. y 31 sept).		93½
Hip. j V. 8 (30u. y 31 diciem.)		90¼
Municipalidad 8 (Privilegia.) Abril.		87
Municipalidad 8 (Privilegia.)		88
Caja £ 5%		92
Municipalidad (Privilegia) Dibre.		83

COTIZACION DE METALES

La Bolsa de Comercio recibió el siguiente cablegrama de Londres:

Estaño: £ 279.10 al contado y £ 273 a plazo; subió, en consecuencia, £ 1.10 al contado y £ 10 a plazo.

COMPAÑIA PETROLEOS DE PATAGONIA

Conforme a lo anunciado, ayer se liquidó la mala de Patagonia.

COMPAÑIA ESTAÑIFERA DE LLALLAGUA

Telegrama recibido de la administración general de Llallagua de fecha 1.o de Enero de 1918:

Producción del mes de Diciembre de 1917: 26,087 qqs.

Despachado de las minas en el mes: 36,506 qqs.

Ley media de la barrilla producida en Diciembre: 69.24o|o.

Existencia en bodega en Catavi: 2,254 qqs.

Altura del agua en el muro del tranque: 43.45 metros.

Santiago, 4 de Enero de 1918.

REVISTA SEMANAL

de la Feria de Productos Agrícolas de Ureta y Cía., sucesores de Emeterio Ureta C.—Local: Exposición 170. Teléfono 42, Estación.—Oficina: Agustinas 1085. Casilla 1340. Teléfono 995

Transacciones efectuadas en el remate semanal verificado el 3 de Enero de 1918

Afrecho, los 100 kilos, de $ 7.60 a $ 8.

Afrechillo, los 100 kilos, de $ 8.20 a $ 8.50.

Arvejas, los 100 kilos, de 25 a 32.

Avena, los 100 kilos, de 7.20 a 7.40.

Ají, los 100 kilos, de 25 a 27.50.

Charqui, los 100 kilos, de $ 64 a $ 100.

Cebada del país, los 100 kilos, de 7 a 8.60.

Cebada inglesa, de 2.a, los 100 kilos, de 9 a 9.50.

Cera, los 100 kilos, de 250 a 260.

Carbón espino, el saco, de 5.50 a 6.70.

Carbón blanco, el saco, de 4.10 a 4.70.

Frejoles

Coscorrones, los 100 kilos, de $ 60 a 61.

Caballeros, los 100 kilos, de 50 a 60.

Bayos chicos, los 100 kilos, de 57 a 58.

Bayos grandes, los 100 kilos, de 61 a 62.

Bayos regulares, los 100 kilos, de 58 a 60.

Mantecas, los 100 kilos, de 57 a 58.

Burritos, los 100 kilos, de 58 a 60.

Garbanzos, los 100 kilos, de 28 a 38.50.

Granzas, los 100 kilos, de 12 a 14.

Harina flor cilindro, el saco, de 12.50 a 12.60.

Harina de segunda, el saco, de 6 a 6.30.

Harina candeal, el saco, de 12 a 12.20.

Leñas

Espino, la carga, de $ 4. a $ 11.40.

Espino, los 100 kilos, de $ 2.80 a 3.

Espino, el saco, de 2.50 a 2.60.

Blanca, la carga, de 6.20 a 14.

Blanca, el saco, de 2.40 a 2.50.

Eucaliptus, los 100 kilos, de 2.30 a 2.50.

Eucaliptus, la carga, de 18 a 20.50.

Maíz

Amarillo, los 100 kilos, de 24.50 a 24.70.

Blanco, los 100 kilos, de 24 a 24.10.

Colorado, los 100 kilos, de 24 a 24.60.

Miel, los 100 kilos, de 60 a 65.

Papas

Cazuelas, el saco, de $ 19 a $ 20.

Domas, el saco, de 18 a 19.50.

Coloradas, el saco, de 18 a 19.

Ulloanas, el saco, de 20 a 22.

Pastos

Segundo corte, los 100 kilos, de 6 a 6.40.

Segundo corte, el fardo, de 2.10 a 2.25.

Primer corte, los 100 kilos, de 4.50 a 4.80.

Primer corte, el fardo, de 1.30 a 2.

Paja capotillo, los 100 kilos, de 2.60 a 2.70.

Paja capotillo, el fardo, de 0.65 a 0.75.

Paja larga, el fardo, de 0.60 a 0.66.

Paja larga, los 100 kilos, de 2.70 a 2.75.

Sal, los 100 kilos, de 10 a 13.50.

Trigo candeal, los 100 kilos, de 19 a 19.20.

Trigo blanco, los 100 kilos, de 18.50 a 18.75.

Nueces, los 100 kilos, de 13.50 a 45.

Nota.—Los precios publicados en esta revista son con envase. Remate todos los Jueves, de 2 a 6 P. M. La carga por carros completos debe dirigirse al Desvío Gandarillas y por sobornal a la Estación Alameda. Boletos a casilla No. 1340, Santiago.

Quesos

12 imitación, Colchagua, S. S. $ 62.50.
13 Chanco, órebulco, S. O. a 61.50.
12 Pichiguao, N. G., 54.
12 Gultro, N. G. 52.50.
36 Manantiales, L. C. de E. a 52.
26 Copihue, A. R. a 51.50.
30 El Cardal, J. V. de J., a 51.
21 Totihue, J. G. a 51.
48 Pahuilueo, J. L. A. a 51.
47 Requínoa, A. R. a 50.50.
8 Población, J. A. F. a 50.
8 San Fernando, O. M., a 50.
22 Quinta, O. S. a 50.
35 Cauquenes, G. W. M. a 50.
20 Chimbarongo, L. E. a 50.
21 San José de Toro, L. M. R. a 49.50.
68 Longaví, M. A. B. a 49.50.
10 Codao, P. N. A. a 49.
10 Pichidehua, A. T. D. a 48.50.
31 Cunaco, J. F. V. a 48.
40 Huique, J. E. de E. a 48.
28 Maule, M. A. M., a 48.
12 Millahue, O. M. a 47.50.
12 Camarico, O. P. P. a 47.50.
37 Campolindo, L. S. O. a 47.
23 Naicura, J. de D. O. a 47.
52 Mallarauquito, R. M. de M. a 47.
22 Longaví, F. O. a 46.50.
41 Buín, L. L. a 46.
30 Higuerilla, J. de la C. M. a 46.
15 Codao, P. N. A. a 45.
17 Buín, B. 2.o D. a 45.
10 Teno, Q. A. a 44.50.
14 Pelvín, A. V. S. a 44.50.
17 Buín, B. 2.o D. a 44.50.
10 Estacada, E. F. I. a 44.
29 Quinta, H. R. a 43.50.
50 Sta. Teresa de Mallarauco, F. L. A. a 43.
21 Sta. Teresa de Mallarauco, F. L. A. a 42.50.
15 Victoria de Paine N. G. E. a 41.
37 Paine, L. V. a 32.50.
19 Cunaco, F. M. a 31.
16 Buín, M. A. Z. a 16.50.
7 San Fernando, I. V. a 14.

Mantequilla

27 cajitas, Rosario, M. P. C. a 165.
1 Las Cabras, L. C. a 162.
16 Los Lingues, J. T. L. a 160.
16 Pelequén, J. B. L. a 157.
12 Buín, Dr. M. a 156.
18 Polonia, G. P. a 154.
2 Melipilla, D. P. a 152.
4 Sorrento, C. R. T. a 152.
14 Polonia, L. V. a 151.
20 Talagante, G. C. y Cía. a 151.
15 Colchagua, A. G. a 150.
1 San Roque, M. F. a 150.

MATADERO PUBLICO

Enero 5 de 1918

Encierra para hoy:

	Vacunos	Ovejunos	Cerdos
Entrados..	296	1.200	57
En vara...	36	0	0
Suma......	332	1.200	57
Retirados. vivos.,...	0	0	0
Total beneficiados.	332	1.200	57

Terneros 30.—

PRECIOS DE LA CARNE DE AYER

Enero 4 de 1918

		kilo
Carne, buey 1.ª clase $	100 a	1.02
Id. 2.ª ..	90	98
Id. 3.ª ..	40	85
Carne, novillo 1.ª clase	96	98
Id. 2.ª ..	86	94
Id. 3.ª ..	40	80
Carne, vaca 1.ª clase..	98	1.01
Id. 2.ª ..	90	94
Id. 3.ª ..	40	85
Carne, cordero 1.ª clase...		1.30
Id. 2.ª ..	1.10	1.20
Id. 3.ª ..	90	1.00
Carne, cerdo 1.ª clase	1.15	
Id. 2.ª ..	1.05	1.10
Id. 3.ª ..	90	1.00
Grasa en rama..............		1.00
Sebo de ovejuno............		70
Cuero de vacuno macho de más de 40 kilo..............		1.10
id id id de menos de 40 kilos..............		1.20
Cuero de vacuno hembra...		1.30
Cuero ovejuno, de $ 40 a 70 docena		

La Flor de Cabañas
CIGARRILLOS
HABANOS EXTRA FINOS
120-13-a

mo pasado, se ruega a los señores que forman parte del cuadro correspondiente asistan el Domingo al polígono para terminar dicho certamen.

En Peñaflor.—El Domingo 1.o de Enero se llevará a efecto en Peñaflor, en el polígono de tiro del Derby Hotel un concurso de tiro de revólver, cuyas bases se publicarán oportunamente.

Promete este torneo despertar interés entre los aficionados, los que pueden ensayarse desde luego.

Serán invitados al torneo las instituciones de Santiago, de Peñaflor y de Valparaíso.

Los premios consistirán en medallas de oro.

AUTOMOVILISMO

El raid Santiago-Peñaflor.— Se han iniciado los preparativos para la carrera de automóviles que se verificará entre Santiago y Peñaflor, circuito que el año pasado dió lugar a una brillante prueba, en al que venció un automóvil Overland, haciendo el recorrido de 28 kilómetros en 23 minutos, o sea, a razón de 78 kilómetros por hora.

Para el torneo de este año han manifestado interés varias casas importadoras.

La Sociedad Progreso y Sport de Peñaflor ha nombrado ya una comisión para que tome a su cargo la realización de este acto deportivo que se ha incorporado al programa de fiestas de Peñaflor.

Mañana Domingo en la mañana concurrirán algunos interesados a fin de discutir las condiciones de la carrera. La reunión se verificará a las 11 A. M. en el Derby Hotel de Peñaflor.

La Sociedad Progreso y Sport ofrecerá un banquete a los que tomen parte en la prueba como corredores o propietarios de automóviles.

Las autoridades de Peñaflor, Marruecos y Maipú han ofrecido su concurso para el mejor éxito, como lo hicieron el año pasado.

EXCURSIONISMO

Cuerpo de Excursionistas de Chile Los Pirineos.—Hoy Sábado, a las 8 y media P. M., se reunirán los socios de este Cuerpo en junta general para elegir capitán y pro-tesorero y tratar además de importantes asuntos.

Se recomienda la asistencia a todos los socios especialmente a los señores Carlos y Arturo Badilla, José Sierra, Gabriel Pastorelli, Maurilio Muñoz, Julio Gallardo, Luis Croqueville, J. R. Espejo, Ismael de la Barra, Luis E. Sierra, Paulino Román y Enrique Muñoz.

Hoy atenderá el tesorero don Julio Becerra a todos los socios que deseen dar cumplimiento al acuerdo de la última junta que pueden quedar al día mediante el pago de $ 5.

OSCAR BEZANILLA
DESTISTA
Estracciones absolutamente indoloras. Anestésico inofensivo. Plaza Yungay. Libertad 666.

Hombres y Señoras
Inyección "Excelsior" Dumont cura radicalmente en pocos días las enfermedades secretas de hombres y señoras. Cura: gonorreas, flores blancas, supuraciones, irritaciones, etc.

CALLOS "Usad Eureka" Los quita radicalmente y deja los pies cómodos.

También se recibe la cuota anual para el Club Nacional de Tiro al Blanco.

SCOUTISMO

Brigada Manuel G. Tello.—Esta Brigada en la próxima semana llevará a cabo la excursión que viene preparando, a la provincia de Bío-Bío. Con el objeto de allegar fondos, se ha preparado un beneficio para la Brigada en el Teatro Yungay, graciosamente cedido por su empresario. El programa ha sido cuidadosamente confeccionado y no dudamos que el público, inspirándose en sentimientos patrióticos y humanitarios, contribuirá con su asistencia al éxito que legítimamente esperan los organizadores de esta fiesta, ya que los scouts excursionistas pertenecen todos a la clase proletaria y son alumnos de la Escuela de Proletarios No. 11.

SOCIABILIDAD OBRERA

Sociedad Manuel Rodríguez, San Francisco 748.—Hoy Sábado 5 de Enero, a las 9 P. M., se llevará a cabo la velada conferencia de pro-cultura araucana, que venimos anunciando desde hace días. El programa confeccionado es el siguiente:

Obertura por el piano; La Araucana, de don E. de la Barra, declamada por la señorita araucana Rosa Huaiquilo A.; Sembrando, declamación por el compañero L. Cifuentes; Una pieza de música; Los Copihues Rojos, canto por la señorita Rosa H.; Los sinsabores de Arauco, sus tradiciones históricas e ideas supersticiosas, etc.; Conferencia por don Juan Huaiquilo A.

Segunda parte:

Gran baile social por los aficionados; El Huaso y el Preceptor, trílogo juguete cómico; Vals, baile social; La manta del jornalero, monólogo por el compañero L. C.; Caupolicán y Fresia, diálogo; Sigue el baile social.

Entrada personal $ 0.40.

Inválidos del 79 y Veteranos del Ejército y Armada.— De orden del señor presidente, cítase a los socios para el Domingo 6 del presente, a las 3 P. M., en el salón social, con el objeto que el nuevo directorio elegido en la última junta general se reciba de su puesto.

Rogamos a los socios y miembros que componen el nuevo cuerpo directivo la puntual asistencia, en este acto prestarán la promesa de estilo, quedando reconocidos en sus puestos.

Pro-Adelanto Local Población García y Ugarte.—Se cita a todos a todos los socios a junta general extraordinaria para el Domingo próximo 6 de Enero de 1918, a las 3 1|2 P. M., en su nuevo local de la calle Cuevas número 1712.

Orden del día:

1.o Acta de la última sesión cuenta; 2.o Liquidación, entradas gastos de la vereda de Cuevas; 3.o Proyecto de un local propio en el bien raíz de la Socedad; 4.o Eventuales.

Igualdad y Trabajo.—Cítase a junta general ordinaria de socios para hoy Sábado 5, a las 8 1|2 P. M., en punto. Se encarece la asistencia, porque en esta junta se eligirán algunos directores que faltan para completar el directorio.

Cítase a junta general extraordinaria para el Domingo 13 del presente, a las 3 1|2 P. M., con el objeto de oír la lectura de la memoria anual y tratar de otros asuntos de importancia.

Unión Gremial de los Ferrocarriles de Chile. — Para hoy Sábado, a las 8 1|2 P. M., está citado el gremio a una asamblea plena en San Alfonso 22, para estudiar los siguientes puntos:

1.o Mejoramiento de jornal.

2.o Pronunciarse sobre los artículos 11 y 12 del decreto del actual Ministro de Industria, para marchar de acuerdo con la Sociedad Santiago Watt, sobre el particular.

3.o Balance de la hacienda social y otros asuntos internos.

4.o Enviar un saludo a nuestros camaradas sud-americanos por intermedio de los compañeros delegados hoy nuestros huéspedes.

La Universal Leopoldo Lagos. — Cítase a junta general extraordinaria para el Domingo 6 de Enero, con el objeto de tratar de asuntos de suma importancia.

Se reitera la asistencia a esta sesión a los miembros del directorio, pues la materia de su objeto es urgente.

Escuela Nocturna "Fermín Vivaceta".—Los alumnos de esta escuela obrera realizarán una excursión a Talcahuano, cuya partida se efectuará mañana a las 8 1|2 A. M.

Los excursionistas visitarán Talca, Concepción, Lota, Coronel, etc. De regreso pasarán a Chillán.

La excursión será por ocho días.

La Socedad de Artesanos La Unión que sostiene esta escuela, no ha omitido sacrificios a fin de que la excursión resulte feliz.

—Se cita a los alumnos excursionistas a una última reunión para hoy Sábado, a las 8 1|2 P. M., en Riquelme 859, a fin de repartir los pasajes.

CENTROS FILARMONICOS

Centro Familiar Camilo Henríquez. —Hoy Sábado este Centro dará una tertulia en honor de su socia honoraria señora Adelina de Marsé. Habrá un escogido carnet de baile, cantos y declamaciones y con batalla de serpentinas. Se invita a esta tertulia a la Federación Femenina de Chile y a las sociedades amigas.

—Cítase al señor Patricio Varas para el Martes próximo, a las 9 P. M., en el local social, Chacabuco 48, por tener que tratar asuntos de suma importancia.

Sociedad Familiar América.—Esta institución eligió el siguiente directorio:

Presidente, señor Luis A. Guzmán; vice-presidente, señor Gustavo Delpott; secretario, señor Luis Ramírez; tesorero, señor Martín Garetto; directores: señores Julio Godoy, Abelardo Cataldo, José Santis González.

Se cita a sesión para el Miércoles 9 del presente, a las 9 P. M., en el local de Rosario 964.

Sociedad La Democracia. — Hoy Sábado, a las 9 P. M., se llevará a efecto en esta Academia un gran baile tertulia, para la cual el directorio ha preparado un escogido carnet de danzas.

Se invita a todas las familias de los socios y relaciones sociales.

Concurso de vals y one steps del Centro Familiar América.— El Sábado 19 del presente, se efectuará en el salón de este Centro, Avenida del Rosario 964, una gran velada que finalizará con un concurso de vals y otro de one steps.

Dentro de poco daremos más detalles de este torneo que, a no dudarlo congregará en nuestro local social, todo lo más preparado y representativo de nuestro elemento social.

Centro Familiar Luz y Progreso. — Directorio que regirá durante el 1er. semestre de 1918.—En junta general celebrada últimamente con la asistencia de 37 socios, se eligió el directorio que regirá los destinos de esta institución durante el primer semestre de 1918.

Presidente, don Ricardo Pedemonte; vice-presidente, don Luis A. Escobar; secretario, don Javier Reyes; tesorero, don Felipe Pereira; pro-secretario, don Carlos Perwiltz; pro-tesorero, señor Parra; directores: don Valentín Lería, Justo Ochoa, Laureano Pardo, José Lafuente, Salvador Traviesa y Juan Jabbaz.

Ha sido bastante lamentada la separación del ex-tesorero señor Daniel León, que por motivos ajenos a su voluntad se ha visto imposibilitado para seguir desempeñando el puesto que tan acertadamente ocupaba. La junta unánimemente acordó ofrecerle una gran velada literario-musical y un diploma en prueba de agradecimiento.

Se han tomado algunos acuerdos importantes, que son los siguientes:

1.o Fijar una cuota obligatoria de $ 10 entre los directores; como igualmente voluntaria entre los socios, pero sí, de $ 2 a $ 10, para la transformación que se hará en nuestro gran salón-teatro que ocuparemos este mes, en Bandera 832; y multar con $ 5 a los directores que no cumplan con su misión cuando se les nombre de turno.

Hoy Sábado habrá baile en nuestro local, Independencia esq. Artesanos.

La Academia de Baile La Santiago.— Hoy Sábado, a las 9 P. M., habrá en este Centro un baile con escogido número de música. Mañana Domingo, a la hora de costumbre, matinée que será amenizada por la orquesta. Por la noche, a las 9 P. M., un baile de confianza.

Centro Familiar La Abeja.—Hoy Sábado habrá baile social, a las 9 P. M. El Domingo matinée a la hora de costumbre, tertulia con un variado carnet de bailes.

Centro Recreativo La Cisterna.—Hoy Sábado habrá clase instructiva dedicada a las señoritas que estén atrasadas en el baile.

Ponemos en conocimiento de los socios que no están atrasados en el pago de sus cuotas, pueden retirar su carnet que está a su disposición los días de clases.

El Domingo 6 del presente habrá un gran baile de fantasía, en celebración de Pascua de Reyes; habrán tres hermosos premios, consistentes en objetos de arte, para los mejo rdisfrasados.

Invitamos a todas nuestras relaciones sociales, especialmente al Centro Luis Uribe e Ideal, etc.

Centro Filarmónico Chile-Argentina.— Por orden del señor presidente se cita para el Lunes 7 del presente, a las 8 1|2 P. M., en su secretaría, Toesca 2560, una reunión general para reorganizar la sociedad.

Se cita a todos los fundadores, al señor Juan Castillo, tesorero de este Centro, y al señor Luis Guzmán.

Se hace presente a todas las personas que simpaticen con la sociedad, se sirvan pasar a esta misma dirección para los fines del caso.

En la Población El Carmen.—Fiesta del Año Nuevo —Superior a todas las espectativas resultó la velada literario-musical y baile organizada por la comisión de fiestas de la Sociedad Adelanto Local para celebrar la entrada del nuevo año.

Todo lo que tiene de más selecto y representativo la población entre sus propietarios, es dió cita esa noche en el amplio salón de la sociedad, el cual se encontraba primorosamente adornado con palmeras banderolas y gallardetes que le daban al salón un artístico golpe de vista. La parte litraria del programa a cargo de las señoritas Raquel Iturriaga, Inés Valencia, Rebeca Pino, Carmela Bazaez y Berta Borgoño, por una parte y de los señores Aurelio Pérez. Juan Acosta, José 2.o Bazaez, Carlos Pino y Juan Coron, fué desempeñada en forma que mereció unánimes aplausos de la numerosísima concurrencia. La estudiantina de la familia Bazaez Loyola, junto con las señoritas Inés Valencia, Raquel Iturriaga, Rebeca Pino, señora Sara Muñoz y los señores Francisco Vásquez, Antonio Soto y Juan Coron fueron obligados a bisar la totalidad de los números musicales a su cargo.

La Canción Nacional tocada a toda orquesta y cantada en forma magistral por un coro numeroso de señoritas y jóvenes dió motivos para que al sonido de el cañón anunciando la entrada del nuevo año, exteriorizasen todos su alegría y fuese más emocionante la hora de las felicitaciones y los abrazos. El reparto de refrescos y pasteles estuvo a cargo del director señor Hipólito Vergara, el cual fué muy felicitado por el orden y la corrección con que fué hecho. El baile dirigido por el señor Luis A. Poblete no decayó un momento prolongándose hasta las primeras horas de la madrugada.

Finalmente la comisión de fiestas, compuesta de los señores Rodolfo Millán, Pedro Cárdenas y Luis A. Poblete nos pide dejar constancia de que esta hermosa velada no le originó ningún gasto a la sociedad y dá sus agradecimientos al señor Carlos Liberona por el artístico arreglo que hizo al salón social, y a todas las personas que contribuyeron al éxito que tuvo esta velada de tan gratos recuerdos para las familias que la presenciaron.

Crónica policial

Ingreso de reos.— Han ingresado a las diferentes secciones policiales 99 individuos, de los cuales 35 lo fueron por ebriedad, 14 por vagancia, 8 por robo y el resto por diversos otros delitos.

Robos.— En los partes policiales se da cuenta de algunos robos perpetrados por los numerosos rateros que pululan en los difertes barrios de la ciudad.

A la señora María M. de Escala, que vive en Carmen 56, le hurtaron de su dormitorio un reloj de oro con cadena del mismo metal, cuyo valor se estima en $ 450.

Samuel Weitgman Bar, ha sido otra de las víctimas de los ladrones, pues su lavandera, Carmen Morales, se ha negado a devolverle numerosas piezas de ropa avaluadas en más de $ 500.

La víctima ha reclamado de este hecho a la justicia.

Rateros observadores dieron otro golpe en la calle Arauco, pues, aprovechándose de un descuido de los moradores de la casa de Carmen Rita Romero, misma calle 864, le descerrajaron la chapa de la puerta y le robaron especies por valor de $ 400.

Finalmente se dió cuenta a la Prefectura también de un denuncio formulado por Valericio del Canto del Canto.

A este señor le hurtaron en el garage ubicado en Erasmo Escala 2107, de su automóvil, un magneto avaluado en $ 600.

En una herrería.— En el interior de un taller de herrería, situado en la Av. Independencia número 2027, ha ocurrido un hecho desgraciado, que es la obra de un individuo exasperado ya por los efectos del alcohol.

Vicente Ramírez Muñoz y un tal Pedro, apodado el "Cuico", empezaron por diferir abiertamente en sus opiniones manifestadas allí en un círculo de "amistades" más o menos antiguas.

El "Cuico", dominador y vengativo, se rindió a las explicaciones de su contrario; pero una vez que tuvo en sus manos el arma favorita y la oportunidad deseada, reanudó la discusión, y provocada la riña se fué contra su adversario infiriéndole una grave herida en el abdomen.

El hechor salió de ahí camino de sus escondidos paraderos.

La víctima fué conducida en estado grave, a la Asistencia Pública, Posta número 2.

Caída del caballo.—En circunstancias que el niño de doce años de edad, José Astorga Rebolledo transitaba a caballo por la calle Blanco, entre Avenida España y Molina, el animal se encabritó arrojando al suelo a su jinete.

Remitido a la Asistencia Pública, se pudo comprobar en este establecimiento que el niño Astorga presentaba la fractura de la mano derecha.

TRIBUNALES

CORTE SUPREMA

Movimiento habido en 4 de Enero de 1918

TRIBUNAL PLENO

Las causas de tabla no vistas.

Fallada de acuerdo:

Feliciano Soto V. con Fernández y Maderera de Chillán, c. forma, sin lugar, redactor, señor Castillo.

CORTE DE APELACIONES

Primera Sala

1 Gutiérrez con Garín, suspendida; 2 Guajardo con Ferrocarriles del Estado, suspendida; 3 Fisco con Félix y César Foltzick, sin estado; 4 Hugo con Vega, acuerdo.

Fallada de acuerdo:

J. Castro con J. Buhler, confirmada.

No vistas las demás.

Alegaron: en la 4, don Raimundo del Río C. con don Miguel Luis Valdés.

De ayer: Compañía de Electricidad Industrial con Municipalidad de San Fernando, revocada.

Segunda Sala

1 Roberto Badilla con Empresa de los Ferrocarriles del Estado, acuerdo; 2 Recurso de hecho del defensor de Obras Pías, fallada; Domitila Amor Vargas (rendición de cuentas del albacea), pendiente.

No vistas las demás.

Alegaron: en la 1, don R. L. Henríquez con don Víctor Salas Romo; en la 2, don Luis Fidel Torres por el recurso.

Tercera Sala

1 Valladares con Gallevetino Hnos., sin lugar; 2 Wilson con Fisco, suspendida; 3 Vallejo con Fisco, suspendida; . Levy con Fisco, suspendida; 5 Miranda con Cornejo y otro, trámite; 6 Reyes con Correa, revocada; 7 Grote con Fisco, confirmada; 8 Dunoguier y otro con Iturra, mal anunciada; 9 Haquín con Frías, confirmada; 10 González con Alvarez, mal anunciada; 11 Riveros con Alvarez, confirmada; 12 Ramírez con Cabrera, confirmada; 14 Castro con Comunidad Carboníferas Máfil, mal anunciada.

No vistas las demás.

Alegaron: en la 1, don Emilio Claro, confirmando; en la 5, don Carlos Valdovinos, confirmando; en la 6, don Manuel A. Henríquez, confirmando; en la 9, don César Belaunde, revocando; en la 11, don Guillermo Rossel, revocando, y en la 12, don Germán Hidalgo.

Cuarta Sala

1 Luis J. Muñoz con J. Leyton, fallada, no ha lugar; 2 E. Larraín R. con E. Sepúlveda, fallada, confirmada; 3 E. Larraín R. con Sepúlveda, acuerdo; 4 E. Larraín R. con E. Sepúlveda, trámite; 5 Luis A. Villegas con R. Miguel, suspendida; 6 A. Lemoir con Guillermo Acuña.

No vistas las demás.

Alegaron: en la 1, don Rafael de la Fuente, contra el recurso; en la 2, don Octavio Reyes del Río, confirmando; en la 3, don Luis Claro S. con don Octavio Reyes del Río; en la 4, don Octavio Reyes del Río, confirmando.

SOLICITAN OCUPACION

SECCION GRATUITA

JOVEN, activo, serio, contabilidad y práctico comercio, ofrécese aún como principiante casa seria, aquí o fuera. L. L., Correo 7. 9-a

JOVEN de dieciocho años, se ofrece para cuidar o manejar auto Ford. Buenas referencias, D. H., Correo Central, casilla 397. 9-a

SEÑORITA desea trabajo en oficina técnica de dibujo. Dirección, Correo 3. L. S. C. 9-a

JOVEN escribe a máquina, buena letra, ortografía y redacción, práctico operaciones aritméticas. Habla un idioma. Buenas referencias. Se ofrece aquí o fuera, San Francisco 648, Luis Arredondo. 9-a

PERSONA seria, con conocimientos de contabilidad, buena letra y ortografía, se ofrece como escribiente, bodeguero, etc. A. C., Correo 7. 9-a

CABALLERO, formal activo, trabajador, acepta cualesquier colocación, Jorge, San Diego 1465. 9-a

JOVEN activo desea ocupación trabajos oficina, escribe a máquina, E. Reyes, San Pablo 1742. 9-a

JOVEN de 22 años se ofrece para cualesquiera ocupación decente, ha hecho servicio militar. Tengo buenas informaciones. 9-a

HACENDADOS: ofrézcome para contador o cajero para fundo muy buenas referencias y doy garantía hipotecaria. Dirigirse por carta a Gálvez 126, V. M. 9-a

PREPARO a domicilio alumnos atrasados en castellano, matemáticas e historia 1.o y 2.o años. Dirigirse Porvenir 260, C. P. E. 9-a

JOVEN 26 años desea cualquier ocupación, no tengo vicio alguno, sé leer y escribir, certificado de honradez de distinguidas familias. Por escrito y personalmente a Maruri 478. 9-a

OFRECESE persona para cualquier reparto en carretela, con recomendación y fianza, aquí o en el campo, A. A., San Ignacio No. 1034. 9-a

SEÑORITA joven busca cualesquiera ocupación decente, C. B., Correo 4, C. B.

ME ofrezco, buena letra, redacción, operaciones facturas comercio, movilización embarque, o fundo ayudante administración. Cualquier sueldo, C. Rooth, Correo No. 2. 8-a

SEÑORITA joven se ofrece para atender oficina o ayudante vendedora u otra es competente, actualmente ocupada, buenos certificados, Correo Central, Berta B. V. 8-a

MATRIMONIO decente, sin familia, se haría cargo de la crianza y educación remunerada, de uno o más niñitos, Correo Central, J. Contreras. 8-a

DOS hermanos se ofrecen para atender oficina, porteros u otra ocupación decente. Muy buenas recomendaciones. Dirigirse, Correo Central, M. M. V. 8-a

VIUDA decente se ofrece para atención y arreglo oficina o portera u otra ocupación. Recomendación personal. No importa cualquier sueldo, M. C. V., Correo Central. 8-a

JOVEN buena presencia, sin vicios, buena conducta desea ocupación aquí o fuera de ésta. Dirigirse a J. A. Farfán, Cochrane 116. 8-a

JOVEN entiende contabilidad, escritura a máquina, desea cualquier ocupación, Romero 2928, L. M. C. 8-a

JOVEN recomendado, sin pretensiones, se ofrece como ayudante chauffeur, adelantado en Hudson o cualquiera otra marca, A. G. G., Correo 4. 8-a

CHAUFFEUR competente, con recomendaciones actualmente ocupado se ofrece para el 16 del presente, aquí o fuera de Santiago, San Diego 230, D. S. A. 8-a

JOVEN 20 años, se ofrece como ayudante mecánico automóviles, o ayudante chauffeur, Correo 4, Santiago, O. W. A. 8-a

BACHILLER que cursa 2.o año de leyes, con vastos conocimientos dibujo y nociones de inglés, se ofrece para cualquier puesto fuera de Santiago. Prefiero fundo, Correo No. 2, R. W. A. 8-a

OFREZCOME chauffeur particular, buenos informes para aquí o fuera de Santiago o en arriendo, Overland o Dodge, Correo No. 2, J. C. Yáñez. 8-a

JOVEN extranjero, sin pretensiones, formal y muy bien recomendado, se ofrece para trabajo de oficina o cualquier otra ocupación decente, Correo Central, A. T. D. 8-a

JOVEN buena presencia, sin vicios y buena conducta desea ocupación, aquí o fuera de ésta. Dirigirse a P. A., Cochrane 176. 8-a

SE ofrecen dos mozos para servicio de hotel, para veraneo con recomendaciones, calle Molina N.o 116. 8-a

SEÑORA honorable ofrécese acompañar familia o dueña de casa, entiende en costuras, General Carrera 778. 8-a

MAESTRA cocinera, española, desea ocuparse, puertas afuera, excelentes recomendaciones. Dirigirse J. M. R. S., Correo No. 3. 8-a

JOVEN 27 años, sin vicios y con buenas recomendaciones se ofrece al comercio, oficina o cualquiera ocupación decente aquí o provincias, Herrera 1263-C. J. A. 8-a

CHAUFFEUR competente en Ford se ofrece particular o de arriendo, también acepto cualquier otra ocupación decente. Dirigirse, Sierrabella No. 1493, F. J. S. 8-a

CHAUFFEUR con muy buenas recomendaciones puedo manejar cualquier marca, se ofrece a particular, Nicanor Palacios, Bulnes 660, casa No. 1. 8-a

OFRECESE joven para cualquier ocupación con buenas recomendaciones y fianza, cursado 3er. año humanidad, sabe escribir a máquina, J. Suárez M., Correo 8. 8-a

SE ofrece matrimonio mozo y piezas, buenas recomendaciones. Dirigirse Huemul 469. 8-a

FAMILIA del campo desea ocupación para fuera de Santiago, madre dos hijas y un joven, cochero herrador. Recoleta esquina Panteón. 7-a

PINTOR serio y competente ofrécese para trabajos en el campo, Arica 3460. 7-a

OFRECESE como administrador o mayordomo de hoteles, casinos, etc., con referencias primer orden en competencia y honradez para ésta o provincias. Correo Central. Santiago. Juan B. Nadal. 7-a

CHAUFEUR sin vicios, casado, buenas recomendaciones para Ford o Chandler, prefiero fuera de Santiago. 7-a

CONSTRUCTOR técnico y práctico se ofrece para edificios, ya sea aquí o fuera de Santiago. Maipú 53, casita 12 S. S. M. 7-a

PERSONA entendida en preparación de caballos de carrera, se ofrece. Mucha práctica adquirida en la República Argentina. J. V. M., Correo Central. 7-a

UNA persona sola práctica en agricultura, plantaciones de árboles y viña, ofrécese como administrador, mayordomo o llavero y contador de fundo. Razón, Ramírez 387. 6-a

JOVEN con buenas recomendaciones se ofrece para cualesquiera ocupación decente para aquí o fuera de Santiago. Dirección Errázuriz 859, M. V. 5-a

JOVEN honorable sin pretensiones, estudiado Instituto S. de Comercio, hecho servicio militar y buenas recomendaciones solicita ocupación, Santiago o Valparaíso.—Juan C. Correo Central. 5-a

JOVEN que dispone de la mañana desea ocuparse en oficina, A. G., Casilla 90. 5-a

PERSONA seria, muy buenas recomendaciones, se ofrece para mayordomo de fábricas o citées, cuidador de casas, cobrador. Dirigirse: J. V., Correo 6. 5-a

SEÑORITA honorable y con recomendaciones ofrécese enseñar niños, X. L., Correo 2. 5-a

SE ofrece matrimonio con buenas recomendaciones, él para mozo o portero, ella para otro empleo. Escribir: A. Valenzuela L., Correo 2, Santiago. 5-a

BOMBAS

2.a COMPAÑIA DE BOMBEROS.—"ESMERALDA".—Cito a la compañía a ejercicio para el Domingo 6 del presente, a las 9 1|2 A. M.—El secretario.

LAS GRANDES FABRICAS Y BARRACAS DE MADERAS

"LA MAPOCHO", "CASA LARIOS", "EL SIGLO"

DESEAN A SUS FAVORECEDORES

UN PRÓSPERO Y FELIZ AÑO NUEVO

GUILLERMO LARIOS & Cía.

CASIMIRES

Surtidos nuevos, precios moderados, desde $ 14 a $ 29 el metro. Avisamos al público que el próximo **LUNES 7**, trasladaremos nuestros negocios al nuevo local.

AGUSTINAS 1052

Entre Ahumada y Bandera
RODRIGUEZ y RAMIREZ :-: AGUSTINAS 629
567-7-a

Enero 5
San Telésforo

CAMBIO

Bancario 14 5/16 Comercial 14 5/8

Equivalentes del Cambio

1 £ vale $ 16.76.87 1 Dólar ... 3.57 1/4
1 Franco... 0.61.63 1 Peseta.. 0.85.83
1 Nac. Arg.............................. 1.70

ORO 59.30 %

Gran Hotel

DE CARTAGENA

Casilla 35. Playa Chica al lado de la Plaza

Establecimiento de primer orden. El más central del balneario. Vista al mar y todo confort.
Este año servicios de comedor y cocina notablemente mejorados

Eleodoro Vera B.,
PROPIETARIO.

CUAJO SUIZO

«HENRI MATTON»

POR MAYOR:

Daube y Cía.

Merced 798. - Santiago

5-a

FUNDO EN VENTA

Se vende un valioso fundo en LOS ANDES. Mide 260 cuadras de muy buen terreno, con agua abundante, planteles, casas habitación, de mayordomo y de inquilinos. El fundo está dado en arriendo en $ 40,000 al año hasta el 1.o de Mayo de 1921. Reconoce una deuda a la Caja Hipotecaria y se dan facilidades de pago. Antecedentes y condiciones en el estudio del abogado don Antonio Huneeus, Santiago, Catedral 1143. 333-7-a

YESO

LLEGÓ

Castro 78

COMPAÑIA DE BOMBEROS.—"Esralda".—Cito a la sección auxiliaa elección de cabo para el presente o, el Domingo 6 del presente, a las 1/4 A. M.—El maquinista 1.o.

ECONOMICOS

ARPINTERO DE OBRA GRUESA se necesita en Rungue. Tratar de 1 a 2 P. M., en Agustinas 1319. 0381-5-a

BAÑOS IMITACION ENLOZADOS Baños, desde $ 10. Calentadores a gas, carbón, leña, especiales para casas de campo. Fábrica Chacabuco 11.

TRABAJADORES. (HOMBRES, mujeres y niños) para el cultivo de arboledas, dará trabajo bien remunerado a cuantos se presenten, la chacra "Santa Julia de Ñuñoa". Avenida Irarrázaval N.o 4041. 0370-7-a

HOTEL ANTOFAGASTA TIENE piezas higiénicas para pasajeros, desde $ 3. Morandé 850. 365-5-a

¡OJO! ¡OJO; RICAS TORTAS DE Reyes y gran surtido en pasteles y dulces chilenos. Galletas frescas diariamente. "Galletería Inglesa". 21 de Mayo 577. 0359-6-a

ARRIENDO PIEZAS BALCON con pensión. Serrano 94. 0361-8-a

13,000 VENDO CUATRO CASITAS nuevas ladrillo, estucadas, alcantarillado. Producen $ 200 mensuales. López 715. 0372-6-a

HOJALATERO Y COBRERO NEcesita Fábrica de Cervezas. Providencia 1790. Carro 27. 0373-7-a

PICADORES DE LEÑA NECESIto. Echáurren 342. 5-a

Academia de Idiomas "The Berlitz School"

Enseñanza rápida, método práctico. Profesorado Inglés y Norte-Americano.
Secciones anexas de Matemáticas, Contabilidades, Taquigrafía.
Precios módicos. Facilidades de pago.
Pidan datos: Ahumada 35.
Prepáranse exámenes, Idiomas y Humanidades: "The Berlitz School", Ahumada 35.

COMERCIO

BODEGA HACIENDA ACULEO se instaló en su nuevo local Castro número 25. Teléfono Inglés 998, donde atenderá con prontitud y esmero a su distinguida clientela. Tiene leñas en saco; espino, monte y álamo. Carbón espino muy buena clase, afrecho, afrechillo, avena blanca, cebada, pasto, paja para barro y cama, sal de cocina y en general toda clase de frutos del país. En su desvío Exposición 1080, tiene leñas por carga, monte, álamo y espino. Recibe cargas a consignación y para su venta.—G. Wal Saavedra.

NOS CORTE ULTIMOS MOOS, GENEROS INGLESES, TREGA PAGANDOLOS MENALMENTE. COOPERATIVE ASTRERIA. AGUSTINAS 855. 29-a

OCUPACIONES

NECESITO AYUDANTAS EN MOdas. Buenos Aires 281. 5-a

FAMILIA EXTRANJERA NECEsita sirvienta piezas, exige recomendaciones. Estado 17. 349-5-a

MECANICOS DE POZOS COMpetentes en reparación de locomotoras, dirigirse a la Maestranza del Ferrocarril Yungay, Barrancas, Pudahuel, en Cerro Navia. 346-8-a

NECESITO CORREDORES PARA novelas. Rosas 2490. 5-a

COCINERA CON CAMA AFUEra, necesito. Moneda 881. 321-5-a

PENSIONES

ARRIENDASE EXCELENTE PIEza con buena pensión, una o dos personas, 21 de Mayo 831. 322-6-a.

INSTRUCCION

LA ELECTROANESTESIA, REmedio supremo contra los dolores más desesperantes. Catedral 1867. 1.o B.

INSTITUTO MODERNO, COchrane 130. Curso de vacaciones. Pídanse informes de su profesorado. Preparatorias y humanidades. 2144-1-b

PROFESORES DE ESTADO PREparan exámenes en idiomas, castellano, ciencias y matemáticas en Valparaíso y Viña del Mar. Dirigirse a Casilla 97 o Calle Valparaíso 951, Viña del Mar. 31-a

CONSULES; CONTADORES GEnerales y especiales, prepáranse. Id. ayudantes: arquitectos, ingenieros civiles, agrícolas, minas. Bandera 287. 1795-28-A

$ 10 MENSUALES, ESCRITURA máquina, aritmética, taquigrafía, dibujo, castellano, idiomas. Mañana, tarde, noche. Bandera 287. 1795-28-A

ARRENDAMIENTOS

VERANEO.—CASA AMOBLADA arriéndase, hermosa vista al mar, precio módico.—Valparaíso. Casilla 742. 353-6-a

ARRIEDANSE LOS COMODOS altos y bajos de Carmen 407. 350-5-a

ARRIENDASE CASA - QUINTA amoblada, diez habitaciones, gran arboleda. Avenida Irarrázaval 3412 0323-5-a

$ 80 ARRIENDANSE ESPLENdidos altos. Aldunate 980. Tratar y llaves: Aconcagua 1439. 332-7-a

POR LA TEMPORADA DE VErano se arrienda en Valparaíso una casa de altos con 8 piezas amobladas, vista al mar. Tratar por escrito a R. C. o personalmente en Pasaje Santo Domingo N.o 6, Playa Ancha. 335-8-a

ARRIENDO PIEZAS AMOBLAdas. Moneda 875. 310-5-a

ALTOS, OCHO PIEZAS, HALL, dependencias, luz eléctrica, gas industrial, arriéndase. Cánon $ 250. Tratar: Carreras 311. 0344-5-a

PROPIEDADES

DESEO COMPRAR O ARRENdar casa, situada en barrio Este. Pago al contado; hasta $ 16,000. Ofertas detalladas por carta a Casilla 6003. Correo 5. 0324-6-a

SE VENDE CASA DE CAL Y ladrillos, recién construída, a una cuadra del nuevo templo de San Antonio. Verla: Carmen 1744. Tratar: Tarapacá 728. 03030-6-a

SE VENDE UNA CASA HABITAción situada en García Reyes 644. Verla y tratar misma casa. 26-a

COMPRA-VENTAS

IMPRENTA DE OBRAS, PERIOdicos y remiendos, en magnífica situación comercial se vende. Dirigirse por carta a San Pablo 2570. 5-a

TECLE DOS TONELADAS VENdo, San Francisco 511. 1791-5-a

MAQUINA ESCRIBIR MARCA Bickendorfer compro, San Francisco 511. 1791-5-a

BROCAS POR MILIMETROS, hasta 10 milímetros, compro, pago muy buen precio. 1791-5-a

CAÑERIA 1|2 HASTA 2" GALVAnizada, perfecto estado, compro, San Francisco 511. 1791-5-a

CILINDRO COMPLETO PARA laminar cartón, compro, San Francisco 511. 1791-5-a

TORNO PARA FIERRO, CEPIlladora, máquina pesar, taladro, bigornia, fragua portátil, ventilador Root, balancín para estampar, motor a gas, chico, compro barato. San Francisco 511. 1791-5-a

EJE TRANSMISION, CONSOlas, correas, poleas y descansos. Compro barato, San Francisco 511. 1791-5-a

FIERRO EN BARRA Y EN plancha, acero toda clase, compro, San Francisco 511. 1791-5-a

CUCHILLON MAQUINA DEScarnadora, vendo ocasión, San Francisco 511. 1791-5-a

CILINDRO HOJALATERO, MAquina hacer pestaña chica, máquina universal incompleta, bigornias para gásfiter, terraja para cañerías, realizo, San Francisco 511. 1791-5-a

POLEAS GRANDES DE MADEra, descansos 170 m|m., escopleadora de pié, cepilladora para madera, tornito para madera, vendo, San Francisco 511. 1791-5-a

MOTOR A PARAFINA 14.10 Y 6 caballos, motor eléctrico, dos tercios caballo, motor bencina 6 caballos, motor aire caliente vendo, San Francisco 511. 1791-5-a

ESMERIL HORIZONTAL PERfecto, fuelle de tarro, vendo, San Francisco 511. 1791-5-a

LOTE SACABOCADOS PARA zapatos, cualquier precio, realizo, San Francisco 511. 1791-5-a

ACERO RESORTES PARA CArretón, cuarenta centavos k., San Francisco 511. 1791-5-a

DOS RODILLOS HIERRO FUNdido para laminar, vendo, San Francisco 511. 1791-5-a

RECORTE PLANCHA ACERO vendo, San Francisco 511. 1791-5-a

VARIOS

CENTRO DEMOCRATICO ITALIAno. Si pregano y Signori Consoci di assistere all'Asamblea Generale ordinaria che si efettuará il giorno Domenica 6 Gennaio alle ore 16, nel nostro locale sociale. Il Segretario. 351-5-a

PROPUESTAS.— PIDENSE PROpuestas públicas para la construcción de las obras de agua potable de Molina y para la provisión del material de fundición necesario para ellas. Las propuestas se abrirán el 1.o de Marzo próximo a las 3 P. M. en la Inspección General de Hidráulica donde los interesados pueden consultar los antecedentes.—Santiago, 31 de Diciembre de 1917.—El Secretario General. 2147-17-a

BUENA GRATIFICACION SE dará en Carmen 332 a quien dé noticias de Verónica Barraza, niña de 10 años de edad. 237-31-a

SOCIEDAD COOPERATIVA DEL Matadero. Cítase a junta general ordinaria de accionistas, para el Sábado 12 de Enero, a las 5 P. M., en Placer 960, en conformidad al artículo 21 de los Estatutos. —El Directorio. 2142-12-a

JUDICIALES

EXTRACTO. — CERTIFICO QUE POR escritura fecha de hoy otorgada ante el notario infrascrito, los señores don Rafael Lasalvia y don Guido Zantzik, comerciantes, de este domicilio, han formado una sociedad comercial con el objeto de girar en esta plaza en el ramo de sastrería, con la razón social de Lasalvia y Zantzik, que podrán usar ambos socios indistintamente. El capital social es de veinte mil pesos aportado en su totalidad por el señor Lasalvia. El señor Zantzik aporta su industria y trabajo personal. El plazo de la sociedad es de tres años y su domicilio esta ciudad.—Santiago, veintiséis de Diciembre de mil novecientos diecisiete. — Abraham del Río, notario. 369-9-a

POSESION EFECTIVA. — POR AUTO de fecha 22 de Diciembre próximo pasado del juez del 3er. Juzgado Civil don Moisés Lazo de la Vega se le ha concedido a doña Lidia Otárola viuda de de la Fuente la posesión efectiva de la herencia quedada al fallecimiento de don Germán de la Fuente. 0360-9-a

QUIEBRA IGNACIO IRIZAR.—EN SOlicitud de don Elías Silva Cortés, por doña Josefina Rivas viuda de Silva, en la cual expresa que la adjudicación que se le hizo en remate de la propiedad de la calle Chiloé, formada por el sitio número 26 de la manzana G, de la Población Silva Rivas, se tenga por hecha para su mandante y por pagado el precio de adjudicación con igual valor que se imputará al crédito hipotecario a favor de su mandante que afecta a la misma propiedad, se proveyó: Santiago, veintiséis de Diciembre de mil novecientos diez y siete. Como se pide con citación.—Felipe S. Urzúa.—Covarrubias, secretario. 348-4-a

REMATE. — POR DECRETO DEL SEñor Juez del 5.o Juzgado Civil de esta ciudad de fecha 13 de Diciembre de 1917 se ha ordenado sacar a remate la propiedad No. 1796 de la calle Santa Rosa y los derechos de la expropiación sobre la misma propiedad, para el 9 de Enero a la 1 P. M. Mínimum la suma de $ 140,620. Los deslindes de la propiedad, bases y demás antecedentes se pueden ver en la secretaría del 5.o Juzgado expediente Galmez Hnos. con Nicanor Pizarro (su sucesión). Dentro del concurso Pizarro.—El secretario. 8-a

REMATE. — POR RESOLUCION DICtada por el señor juez del segundo Juzgado Civil se ha fijado el 12 del actual, a las 2 P. M. para que tenga lugar el remate de la propiedad ubicada en la calle de Lord Cochrane No. 1191 de esta ciudad, esquina de Valparaíso, por el mínimum de $ 10,000 al contado. La propiedad mide 15 metros de frente por 20 de fondo. Bases y antecedentes en la secretaría del segundo Juzgado Civil, expediente Waissbluth con Yávar.— El secretario. 338-7-a

REMATE. — POR RESOLUCION DICtada por el señor Juez del cuarto Juzgado Civil se ha fijado el 14 del actual, a las 3 P. M., para que tenga lugar el remate de la propiedad No. 94 a 98 de la calle de Maestranza de esta ciudad, esquina de Rancagua, por el mínimum de $ 21,000. Bases y antecedentes en la secretaría del cuarto Juzgado Civil, expediente Fredes con Serrano.—El secretario. 339-7-a

EXTRACTO. — CERTIFICO QUE POR escritura fecha de hoy, otorgada ante el notario infrascrito, los señores don Alejandro Jodorowsky y don León Margulis, comerciantes, de este domicilio, de común acuerdo y sin responsabilidad para ellos, han disuelto y liquidado la sociedad que pactaron ante el notario don Mariano Melo, el veintiséis de Octubre de este año para explotar el negocio de fabricación de calzado con la razón social de Jodorowsky y Margúlis, en esta ciudad. Don León Margúlis ha quedado a cargo del activo y pasivo de dicha sociedad. Las demás estipulaciones de la disolución constan de la escritura respectiva mencionada.—Santiago, Diciembre veinte de mil novecientos diecisiete.—Abraham del Río, notario. 0309-5-a

AÑO 1917.—No. 1398.—FS. 695 VTA. —Pedimento "El Clavel".—En Santiago de Chile, el diez y seis de Noviembre de mil novecientos diez y siete, se me presentó para su inscripción el siguiente pedimento: Señor Juez Letrado: Adolfo Soules, rentista, domiciliado en Santiago, calle Echaurren número doscientos veinticinco a Usía respetuosamente digo: que en el fundo del Noviciado, de don Julio 2.o Zegers en la comuna de Barrancas, subdelegación catorce rural de Pudahuel, he encontrado un manto de cobre en la loma del Talhuén cerca del deslinde de Lo Aguirre y al Norte de los trabajos de la Andes Exploration Company y a más de mil metros de altura sobre el nivel del mar, las vistas que puedo señalar: al Sur, fundo Lo Aguirre; al Norte, lomadas de la altiplanicie del Noviciado; al Poniente, serranías del Noviciado y Lo Bustamante; y al Oriente, lomadas descendientes del cerro de su ubicación. Deseando trabajar estos yacimientos vengo en solicitar de Usía tres pertenencias de cinco hectáreas cada una que denominaré El Clavel, El Pensamiento y El Copihue. Por tanto a Usía suplico concederme las pertenencias indicadas y ordenar la publicación y la inscripción en el Registro respectivo.—A. Soules C.—Se me presentó hoy trece de Noviembre de mil novecientos diez y siete, a las once diez ante meridiano.—Alfonso.—Santiago, trece de Noviembre de mil novecientos diez y siete.—Regístrese y publíquese.—R. Dueñas.—Alfonso.—Conforme con su original que archivo bajo el mismo número que el del presente registro, correspondiendo la presente inscripción a la pertenencia denominada El Clavel.—E. Altamirano T.— Concuerda con su matriz.—Santiago, diez y seis de Noviembre de mil novecientos diez y siete.—E Altamirano T.

GARAGE

HISPANO-CHILENO

BRASIL 235

Gran taller de composturas, carga de acumuladores y toda clase de reparaciones de automóviles.

Talleres de pintura y tapicería. Depósito de accesorios para toda clase de automóviles, aceites, pinturas y bencina. Boxes cómodos completamente cerrados. Precios muy bajos.

Este Garage es el más conveniente por encontrar en él todo lo concerniente al ramo, aparte de su escogido personal de lo más competente, lo que constituye por sí solo una excelente garantía.

Abierto a toda hora y atendido por su dueño

1802-7-a

EL PILAR, San Pablo 2991 esq. Maipú y su Sucursal San Pablo 3193 llegar a Chacabuco, **cumplen con el grato deber de saludar y desear y siempre un venturoso porvenir a su clientela en general.**

Enero de 1918.

HONORATO A. BUSTOS

POSESION EFECTIVA. — POR RESOlución de 30 de Noviembre de 1917 el juez don Filidor Rodríguez, secretaría Covarrubias, ha concedido la posesión efectiva de los bienes quedados al fallecimiento de doña Trinidad Ruíz Tagle v. de Tagle a sus herederos testamentarios don Francisco Antonio, don José Domingo, doña Julia y doña Berta Tagle Ruíz Tagle. 331-8-a

N.o 1400. AÑO 1917.—Fs. 696 vta — Pedimento "El Copihue".— En Santiago de Chile, el diez y seis de Noviembre de mil novecientos diez y siete, se me presentó para su inscripción el siguiente pedimento Señor juez letrado. Adolfo Soules rentista, domiciliado en Santiago, calle Echáurren número doscientos veinticinco a Usía respetuosamente digo: que en el fundo del Noviciado de don Julio 2 o Zegers en la comuna de Barrancas, subdelegación catorce rural de Pudahuel, he encontrado un manto de cobre en la loma del Talhuen cerca del deslinde de lo Aguirre y al norte de los trabajos de la Andes Exploratión Company y a más de mil metros de altura sobre el nivel del mar, las vistas que puedo señalar: al sur, fundo Lo Aguirre; al norte, lomadas de la altiplanicie del Noviciado; al Poniente, serranías del Noviciado y Lo Bustamante; y Oriente, lomadas descendientes del cerro de su ubicación. Deseando trabajar estos yacimientos vengo en solicitar de Usía tres pertenencias de cinco hectáreas cada una que denominaré El Clavel, El Pensamiento y El Copihue. Por tanto a Usía suplico concederme las pertenencias indicadas y ordenar la publicación y la inscripción en el Registro respectivo. A. Soules C.— Se me presentó hoy trece de Noviembre de mil novecientos diez y siete, a las once diez ante meridiano.—Alfonso. — Santiago, trece de Noviembre de mil novecientos diez y siete.—Regístrece y publíquese. —R. Dueñas.—Alfonso.—Conforme con su original que existe archivado bajo el número mil trescientos noventa y ocho, correspondiendo la presente inscripción a la pertenencia denominada El Copihue.—E. Altamirano T.—Concuerda con su matriz.—Santiago, diez y seis de Noviembre de mil novecientos diez y siete.—E. Altamirano T.

N.o 1399. AÑO 1917.—Fs. 696.— Pedimento "El Pensamiento".— En Santiago de Chile, el diez y seis de Noviembre de mil novecientos diez y siete, se me presentó para su inscripción el siguiente pedimento: Señor Juez Letrado: Adolfo Soules, rentista, domiciliado en Santiago, calle Echaurren número doscientos veinticinco a Usía respetuosamente digo: que en el fundo del Noviciado de don Julio 2.o Zegers en la comuna de Barrancas, subdelegación catorce rural de Pudahuel, ha encontrado un manto de cobre en la loma del Talhuen, cerca del deslinde de Lo Aguirre y al Norte de los trabajos de la Andes Exploration Company y a más de mil metros de altura sobre el nivel del mar, las vistas que puedo señalar: al Sur, fundo Lo Aguirre; al Norte, lomadas de la altiplanicie del Noviciado; al Poniente, serranías del Noviciado y Lo Bustamante; y al Oriente, lomadas descendentes del cerro de su ubicación. Deseando trabajar estos yacimientos vengo en solicitar de Usía tres pertenencias de cinco hectáreas cada una que denominaré El Clavel, El Pensamiento y El Copihue. Por tanto a Usía suplico concederme las pertenencias indicadas y ordenar la publicación y la inscripción en el Registro respectivo.—A. Soules C.—Se me presentó hoy trece de Noviembre de mil novecientos diez y siete, a las once diez ante meridiano.— Alfonso.— Santiago, trece de Noviembre de mil novecientos diez y siete.—Regístrese y publíquese. —R. Dueñas.—Alfonso.—Conforme con su original que existe archivado bajo el número mil trescientos noventa y ocho, correspondiendo la presente inscripción a la pertenencia denominada El Pensamiento.—E. Altamirano T.—Concuerda con su matriz.—Santiago, diez y seis de Noviembre de mil novecientos diez y siete.—E. Altamirano T

N.o 1390. AÑO 1917.—Fs. 692.—PEdimento "Boheme".— En Santiago de Chile, el quince de Noviembre de mil novecientos diez y siete, se me presentó para su inscripción el siguiente pedimento. Señor juez letrado. Raul Waddington González, empleado, domiciliado en Santiago calle de Santa Lucía, número doscientos sesenta, a Usía respetuosamente digo: que en el fundo del Noviciado de don Julio 2.o Zegers en la comuna de Barrancas subdelegación catorce rural de Pudahuel, he encontrado un manto de cobre en la loma del Talhuen casi en el mismo deslinde con Lo Aguirre y al Norte de los trabajos de la Andes Exploratión Company. Deseando establecer trabajos de reconocimiento en el presente yacimiento vengo en solicitar de Usía tres pertenencias de cinco hectáreas cada una que denominaré Aída, Boheme, Traviata. Por tanto a Usía suplico se sirva concederme las pertenencias y ordenar la publicación y registro conforme a la ley. R. Waddington G. Se me presentó hoy trece de Noviembre de mil novecientos diez y siote, a las diez cuarenta ante meridiano.—Alfonso.— Santiago trece de Noviembre de mil novecientos diez y siete Regístrece y publíquese. —R. Dueñas.—Alfonso.— Conforme con su original que existe archivado bajo el número mil trescientos ochenta y nueve, correspondiendo la presente inscripción a la pertenencia denominada Boheme. —E. Altamirano T.—Concuerda con su matriz.—Santiago, quince de Noviembre de mil novecientos diez y siete.—E. Altamirano T.

N.o 1391. AÑO 1917.—Fs. 692 v. PEdimento "Traviata".—En Santiago de Chile, el quince de Noviembre de mil novecientos diez y siete, se me presentó para su inscripción el siguiente pedimento. Señor juez letrado. Raul Waddington González, empleado, domiciliado en Santiago calle de Santa Lucía, número doscientos sesenta, a Usía respetuosamente digo: que en el fundo del Noviciado de don Julio 2.o Zegers en la comuna de Barrancas subdelegación catorce rural de Pudahuel, he en do un manto de cobre en la lo Talhuen casi en el mismo deslin Lo Aguirre y al Norte de los tr de la Andes Exploratión Compa seando establecer trabajos de re miento en el presente yacimien go en solicitar de Usía tres pe cias de cinco hectáreas cada u denominará Aída, Bohema Tra Por tanto a Usía suplico se sir cederme las pertenencias y orde publicación y registro conforme a R. Waddington G. Se me prese trece de Noviembre de mil nove diez y siete, a las diez cuarent meridiano.—Alfonso.— Santiago de Noviembre de mil novecient y siete Regístrece y publíque R. Dueñas.—Alfonso.— Confor su original que existe archivado número mil trescientos ochenta y correspondiendo la presente ins a la pertenecia denominada Tra —E. Altamirano T.—Concuerda matriz.—Santiago, quince de N bre de mil novecientos diez y si E Altamirano T.

N.o 1389. AÑO 1917.—Fs. 69 —Pedimento "Aída". — En S de Chile, el quince de Noviem mil novecientos diez y siete, presentó para su inscripción el te pedimento. Señor juez letrad Waddington González, emplead ciliado en Santiago calle de Sa cía, número doscientos sesenta, respetuosamente digo: que en el del Noviciado de don Julio 2.o en la comuna de Barrancas sub ción catorce rural de Pudahuel, contrado un manto de cobre en del Talhuén casi en el mismo de con Lo Aguirre y al norte trabajos de la Andes Exploratió pany. Deseando establecer traba reconocimiento en el presente to vengo en solicitar de Usí pertenencias de cinco hectáreas una que denominaré Aída, Bohe viata. Por tanto a Usía suplico va concederme las pertenencias y nar la publicación y registro a la ley. R. Waddington G. S presentó hoy trece de Noviembre novecientos diez y siete, a las di renta ante meridiano.— Alfonso tiago trece de Noviembre de mil cientos diez y siete. Regístrese y blíquese.—R. Dueñas.—Alfonso forme con su original que archiv el mismo número que el del pr registro correspondiendo la pre cripción a la pertenencia Aída.—E. Altamirano T.— con su matriz.—Santiago, Noviembre de mil novecient siete.—E. Altamirano T.

"EL PILAR"
SAN PABLO 2991, ESQUINA MA